



**Universitat Autònoma  
de Barcelona**

# **DINÀMIQUES RESIDENCIALS I RISCOS DE DESPLAÇAMENT DE POBLACIÓ A SANT CUGAT DEL VALLÈS**

**Una aproximació a partir de les dades  
padronals, 1997-2021**

---

**INFORME FINAL**

**Elaborat pel Grup d'Estudis sobre Territori, Energia i Societat de la  
Universitat Autònoma de Barcelona, per encàrrec de l'Ajuntament  
de Sant Cugat del Vallès**

**Oriol Nel·lo Colom (Dir.)  
Joan Checa Rius**

**Bellaterra (Cerdanyola del Vallès), Setembre 2022**



# Índex

1. Introducció i justificació .....	4
2. Metodologia i fonts .....	7
3. Aproximació a les dinàmiques residencials i demogràfiques en el context metropolità i català .....	11
3.1. Dinàmiques demogràfiques de Sant Cugat: ràpid creixement poblacional i increment de la integració metropolitana, 1981-2020 .....	11
3.2. Dinàmiques del mercat de l'habitatge de Sant Cugat del Vallès: un municipi amb preus elevats amb relació al context metropolità.....	17
4. Vint-i-cinc anys d'evolució demogràfica Sant Cugat a través del padró d'habitants: altes, baixes, edat, educació, procedència i nacionalitat de la població, 1997-2021 ....	22
4.1. Quina és l'estructura de la població de Sant Cugat del Vallès segons el sexe, l'edat, nivell d'estudis, procedència i nacionalitat? Com ha evolucionat durant els darrers 25 anys?.....	23
4.2. Quins són els perfils de la població que ha arribat a Sant Cugat? Com ha evolucionat al llarg dels darrers 25 anys?.....	25
4.3. Quins són els perfils de la població que ha marxat de Sant Cugat? Com ha evolucionat al llarg dels darrers 25 anys?.....	28
4.4. Quins són els territoris de procedència i destí de la població que arriba o marxa de Sant Cugat del Vallès?.....	31
5. La mobilitat de la població a l'escala dels barris de Sant Cugat, 2012-2021 .....	33
5.1. La composició sociodemogràfica dels barris estadístics de Sant Cugat .....	33
5.2. Els impactes de la mobilitat intermunicipal de la població a escala de barri, 2012-2021 .....	40
5.3. La mobilitat residencial intramunicipal de la població a escala de barris, 2012-2021	43
6. Conclusions. Potencialitats, riscos i implicacions per a les polítiques públiques del procés de transformació de Sant Cugat del Vallès.....	46
6.1. Principals conclusions de l'anàlisi de les dades .....	46
6.2. Potencialitats i riscos de l'evolució demogràfica.....	48
6.3. Implicacions per a les polítiques públiques .....	51
7. Referències bibliogràfiques.....	55
8. Apèndix Estadístic .....	57

## 1. Introducció i justificació

Al llarg de les dues darreres dècades, el territori de l'Àrea Metropolitana de Barcelona ha experimentat profundes transformacions en la seva composició sociodemogràfica. A grans trets, aquests canvis, que han afectat en particular algunes de les seves ciutats, es deuen a dos fenòmens de naturalesa diferent:

- a) Per una banda, l'intercanvi poblacional amb altres àrees geogràfiques ha tingut un paper destacat en el creixement demogràfic. Així, l'arribada de contingents de població, procedent tant de mobilitat residencial dins de l'àmbit metropolità com d'origen estranger ha estat el principal component del creixement demogràfic.
- b) Per altra banda, l'increment del preu de l'habitatge, i l'augment de les desigualtats socials han intensificat la importància dels factors que condicionen la possibilitat d'elecció del lloc de residència de les persones, augmentant així els processos de segregació residencial.

En aquest context, en ser la capacitat de licitar al mercat del sòl i l'habitatge una funció de la renda disponible de les persones i les famílies, els individus i les llars que pertanyen a grups socials més desfavorits han tingut menys capacitat d'escollir la localitat de residència. Això comporta que, en no poques ocasions, aquests tendeixin a veure's relegats a aquelles parts de les àrees urbanes amb més dèficits urbans, menor dotació de serveis, pitjor qualitat d'habitatge i, sovint, pitjor accessibilitat. En canvi, els grups més benestants poden residir en àrees dotades de més qualitat urbanística i ambiental i millors serveis, encara que això suposi haver de satisfer preus d'habitatge més elevats i, en alguns casos, assumir majors costos de mobilitat. La renda no és, de cap manera, l'únic factor que incideix en la segregació residencial, ja que hi intervenen també altres variables –com l'edat, l'origen o sentiment de pertinença ètnica– però constitueix el més determinant en les nostres realitats urbanes.

Com dèiem, aquest fenomen no és pas privatiu dels grups socials més desfavorits sinó que afecta la població en el seu conjunt i, en especial, les llars més benestants que presenten una acusada tendència a concentrar-se sobre el territori. Això és especialment visible en alguns districtes de la ciutat de Barcelona i en municipis com Sant Just Desvern, Sant Joan Despí o Sant Cugat del Vallès. La concentració de població de renda mitjana i mitjana alta s'hi ha vist acompanyada per l'increment dels preus immobiliaris. Com a conseqüència, alguns col·lectius que han viscut i crescut en aquestes localitats tenen dificultats per accedir-hi a l'habitatge. Aquestes dinàmiques afecten de manera destacada a col·lectius específics com poden ser: joves amb poca estabilitat laboral, famílies monoparentals i població migrant per qüestions econòmiques, entre d'altres.

El present estudi té per objectiu oferir una aproximació a l'impacte dels canvis enunciats en les dinàmiques poblacionals a Sant Cugat del Vallès, municipi caracteritzat, precisament, per disposar d'una oferta immobiliària amb preus pel damunt de la mitjana metropolitana i una població amb renda mitjana també relativament elevada.

En concret, el document, que es basa en l'explotació aprofundida del padró d'habitants durant el darrer quart de segle, es proposa aprofundir en l'anàlisi dels processos recents de transformació demogràfica, urbana i social al municipi Sant Cugat del Vallès.

Per fer-ho, es parteix de la hipòtesi que s'estan produint processos de desplaçament d'una part de la població local, que és reemplaçada per adults-joves de major nivell adquisitiu d'altres procedències. En concret es tractarà de respondre a les quatre preguntes de recerca següents:

- a) Quina és l'estructura de la població de Sant Cugat del Vallès segons el sexe, l'edat, nivell d'estudis, procedència i nacionalitat? Com ha evolucionat durant el darrer vintenni?
- b) Quins són els perfils de la població que ha arribat a Sant Cugat? Com ha evolucionat al llarg del darrer vintenni?
- c) Quins són els perfils de la població que ha marxat de Sant Cugat? Com ha evolucionat al llarg del darrer vintenni?
- d) Quins són els territoris de procedència i destí de la població que arriba o marxa de Sant Cugat del Vallès?

La recerca és fruit de l'encàrrec de l'Ajuntament de Sant Cugat del Vallès a la Universitat Autònoma de Barcelona i ha estat realitzat pel Grup d'Estudis sobre Energia, Territori i Societat d'aquesta universitat, sota la direcció del professor Oriol Nel·lo. L'estudi s'ha desenvolupat en dues fases:

- a) En la primera, s'han estudiat les dades padronals de la localitat tot centrant-se en particular en la quantificació i l'impacte dels moviments supralocals de població. Els resultats d'aquesta etapa foren objecte d'un primer informe que fou lliurat a l'Ajuntament de Sant Cugat el dia 12 d'agost del 2021. Per presentar els resultats l'Ajuntament de Sant Cugat impulsà, així mateix, la jornada de debat "Sant Cugat 2030" celebrada el dia 27 de maig de 2022. Els materials i el vídeo de la sessió poden veure's a <https://www.youtube.com/watch?v=JJH-7EPByzw>
- b) La segona etapa de l'estudi s'ha centrat, sempre a partir de dades padronals, en la quantificació i l'impacte dels moviments intramunicipals de població. El present informe final inclou, de manera integrada, els resultats de les dues fases de l'estudi.

El document consta de sis capítols a més de la present introducció. Tot seguit es detalla la metodologia i la font principal d'informació que és el padró d'habitants municipal. En tercer lloc, s'introdueix el context territorial en el qual s'ha produït l'evolució demogràfica de Sant Cugat en les darreres dècades, tot parant especial esment a la qüestió de l'habitatge i les dinàmiques metropolitanes. En el capítol quart, s'estudia en detall aquesta evolució demogràfica a partir de les dades de padró, tant pel que fa a l'evolució en termes absoluts com a l'evolució del perfil de la població entre 1997 i 2021. Aquesta anàlisi de les dades padronals per al conjunt del municipi es complementa en el capítol cinquè amb un estudi específic pels barris de la localitat. En el sisè capítol es detallen les conclusions de l'estudi i s'indiquen les implicacions que se'n deriven per a les polítiques públiques. S'inclou també un apartat de bibliografia amb referències de diversos treballs útils per a contextualitzar la present recerca en les dinàmiques i les

polítiques metropolitanes. Finalment, a tall de material complementari, s'adjunten les taules i figures elaborades a partir de les dades tractades, que complementen el text principal.

## 2. Metodologia i fonts

El present estudi s'alimenta principalment d'una font de dades: el padró municipal d'habitants. El padró, com és sabut, és el registre administratiu on consten els veïns d'un municipi i constitueix una prova del seu veïnatge administratiu. Cada ajuntament s'encarrega de la creació, la gestió i el manteniment del seu padró. Es tracta d'un registre de dades personals regulat per la Llei de bases de règim local i la Llei de protecció de dades. Pel que fa al tractament de les dades padronals, l'Institut Nacional de Estadística ofereix, a través de l'*Estadística de variaciones residenciales*, dades de mobilitat residencial a escala municipal. Es tracta d'una font valuosa, que conté dades per a tots els municipis de l'Estat, però que no inclou algunes informacions que figuren en el padró, com, per exemple, el nivell d'estudis de la població, que com es veurà han estat essencials per a la nostra recerca. Així, pels objectius d'aquesta investigació han resultat essencials les dades facilitades per l'Ajuntament de Sant Cugat del Vallès, que han permès conèixer no només tots els moviments residencials registrats de la població del municipi, sinó també les característiques bàsiques d'aquesta població. Concretament, per la present recerca a partir de les dades del padró municipal de Sant Cugat s'ha construït un fitxer de prop de 600.000 registres.

Com ja s'ha indicat, el marc temporal de la recerca cobreix un període d'un quart de segle. Concretament, els cinc lustres compresos entre 1997 i 2021. Aquest lapse de temps abasta quatre períodes ben diferenciats, quines característiques han tingut impactes importants en els moviments de la població i que, per tant, han de ser tingudes estretament en compte a l'hora d'analitzar les dades:

- a) 1997-2009, caracteritzat pel cicle econòmic expansiu i el boom immobiliari
- b) 2010-2014, corresponent a la crisi financera i la implantació de polítiques d'austeritat.
- c) 2015-2019, inici de la recuperació econòmica.
- d) 2020-2021, impacte de la pandèmia Covid-19

Des del punt de vista metodològic, cal indicar que les dades contingudes en el padró d'habitats permeten dos tipus de lectura:

- a) La **lectura estàtica** del padró d'habitats a 1 de gener de cada any permet obtenir una panoràmica transversal de la població en aquell moment. És a dir, mostra una imatge fixa de com era la població en aquella data concreta. Les variables individuals que ens proporcionen les xifres oficials del padró d'habitats són: edat, sexe, nivell d'estudis, nacionalitat, lloc de naixement i lloc de residència a escala de secció censal. Per aquesta lectura s'ha tingut en consideració els registres de les categories: Altes (A), Canvi domicili (D), Confirmació residència, Canvi de dades personals, Renovació 2 anys + canvi domicili, Renovació inscripció 2 anys (P), modificació territorial, canvi seccionat (T), totes elles sense data de finalització o finalització després de l'any considerat i data d'inici abans de l'any considerat.
- b) La **lectura de fluxos** del padró d'habitats permet analitzar dos tipus de moviments al llarg del temps:

- En primer lloc, els moviments intermunicipals: les immigracions i emigracions que comporten anar a viure o deixar de viure en el municipi, ja sigui per raó de naixement, canvi de domicili o defunció.
- En segon lloc, els moviments intramunicipals: els canvis de domicili a l'interior del municipi ja sigui a l'interior de cada barri o entre els barris del municipi de Sant Cugat del Vallès que es produeixen al llarg de l'any.

En ambdós casos, analitzarem tant el volum del moviment de població com el perfil de població que realitza el canvi de residència. Concretament, del total de moviments que registra el padró hem tingut en compte tant els moviments intermunicipals com els intramunicipals, tot atenent a les categories següents: Altes -per omissió, per canvi de residència, així com en alguns casos els naixements; Baixes -per expulsió, per inscripció indeguda, per caducitat, per canvi de residència, per duplictat, per ofici, i, en algunes anàlisis, les defuncions.<sup>1</sup> Per tal de procedir l'anàlisi s'ha depurat la base provinent de Padró, així com s'han afegit alguns camps nous per facilitar l'anàlisi.

En definitiva, per determinar si el municipi de Sant Cugat i els barris que l'integren estan coneixent un procés d'especialització pel que fa a la població que hi resideix, compararem l'evolució de les característiques de la població al llarg de les darreres dècades. Per fer-ho, ens centrarem, en primer lloc, en observar els diferencials de les lectures estàtiques (estocs de població), i, en segon lloc, en analitzar les altes i baixes de població que s'han produït en el municipi i en els barris.

Per tal d'avaluar l'impacte dels moviments residencials en el perfil social del municipi i de cada un dels seus barris, en basarem, en absència de cap altra dada que permeti aprofundir en les característiques de les transformacions socioeconòmiques associades als canvis d'habitatge, en el nivell educatiu de la població que és pràcticament l'única variable amb informació socioeconòmica disponible en el Padró. De fet, com es pot veure en la figura 1, l'educació es troba estretament relacionada en termes generals amb la renda de la població, en el sentit que com més elevada és la renda de les llars més alt resulta, de mitjana, el nivell de formació assolit per les persones que les integren. Cal recordar, així mateix, que l'educació, juntament amb els antecedents socials de la llar, es considera generalment un dels factors més importants per explicar la trajectòria socioeconòmica de les persones. D'aquesta manera, el nivell de formació aconseguit es considera tant un condicionant com un resultat pel que fa a les possibilitats d'accedir o formar part d'un grup social o un altre.

---

<sup>1</sup> Tot i el decalatge temporal que es pot produir entre la inscripció el registre i el moviment real, en les altes per omissió i en les baixes per inscripció indeguda i d'ofici, les hem tingut en compte. Aquestes representen moviments que es van donar en anys anteriors, cosa que pot interferir en l'anàlisi anual. Tot i això, ambdós casos, signifiquen percentatges relativament importants, en el conjunt de la sèrie de dades 2,9% en el cas de les altes i 11,3% en el cas de les baixes. Alhora, no tots els registres d'altes i baixes, inclouen l'origen i el destí, quelcom a tenir en compte i que dificulta obtenir saldos en funció dels orígens i destins.



**Figura 1. Nivell de formació assolit per la població de 16 anys i més.  
Percentatge de la població per decil de renda de les unitats de consum.  
Catalunya, 2020.**

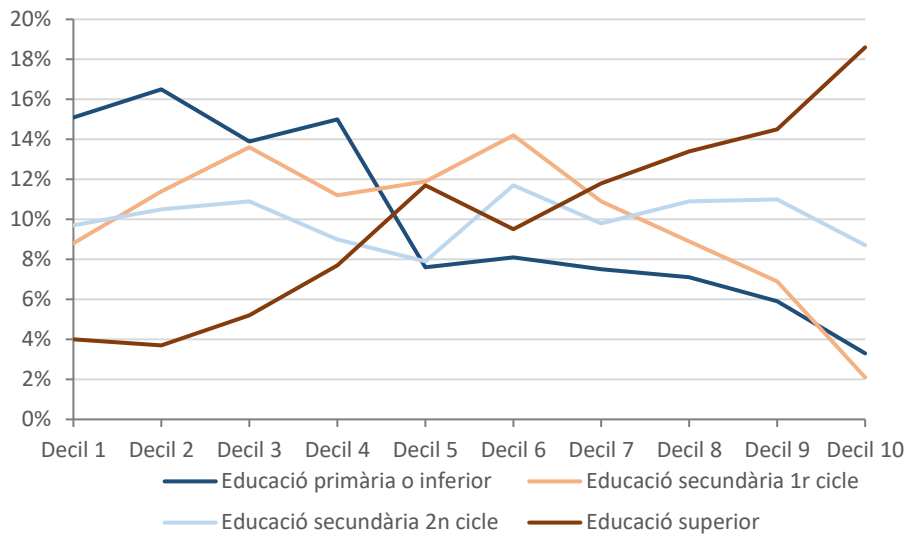

Font: Idescat, Enquesta de condicions de vida.

Concretament, en aquesta recerca hem tingut en compte el nivell d'estudis assolit per la població major de 24 anys, és a dir, aquella que ja està en condicions d'haver completat els cicles de la formació superior. Així mateix, les 10 categories educatives que permet diferenciar el padró han estat reclassificades en tres, per tal de facilitar-ne l'anàlisi: Educació Obligatoria o menys; Educació Secundària (des de FP-1 a batxillerat); i Educació Superior (a partir de diplomatura). Cal tenir en compte que, en els primers anys de la sèrie aquí analitzada és possible que la variable nivell d'estudis de la població presenti alguna mancança d'actualització. Tot i això, el fet que, de llavors ençà, les dades sobre el nivell estudis s'actualitzin cada mes, converteix el Padró en una informació força fiable.

La informació sobre el nivell d'estudi de la població s'ha combinat amb les informacions padronals relatives al lloc de naixement dels veïns. Per fer-ho, s'ha procedit a diferenciar entre els nascuts en països amb IDH alt de la resta. Així, utilitzant l'Índex de Desenvolupament Humà (IDH) del 2017 de l'ONU, diferenciarem la població nascuda en països amb un IDH superior a 0,825, que són un total de 48 i inclouen tots els països de la Unió Europea, excepte Bulgària i Romania. La resta de països els agrupem sota l'etiqueta de països amb IDH baix.

Finalment, cal esmentar que les anàlisis dels moviments intramunicipals, dutes a terme en la segona fase de l'estudi, han comportat la necessitat de delimitar el municipi en àrees o barris estadístics. Aquesta delimitació s'ha dut a terme a partir de l'agrupació de les 51 seccions censals en les quals està dividit el municipi des de l'any 2012. Concretament, s'ha delimitat un total de 9 barris, de dimensions poblacionals comparables, cada un dels quals està format per un conjunt de seccions censals territorialment contigües i de característiques socioeconòmiques semblants (Mapa 1). Per tal de fer la delimitació, s'ha tingut en compte les diferents delimitacions existents, com són les del Consell de Barris del mateix municipi de Sant Cugat o les agrupacions censals provinents de l'IDESCAT. En tot cas, l'objectiu de la delimitació no ha estat tant

la de definir pròpiament els barris de la localitat, com la d'establir unes àrees d'anàlisi útils i adequades per a l'objecte del nostre estudi.

**Mapa 1. Delimitació dels àmbits estadístics emprats en el municipi de Sant Cugat, per superfície i pes poblacional, 2021.**

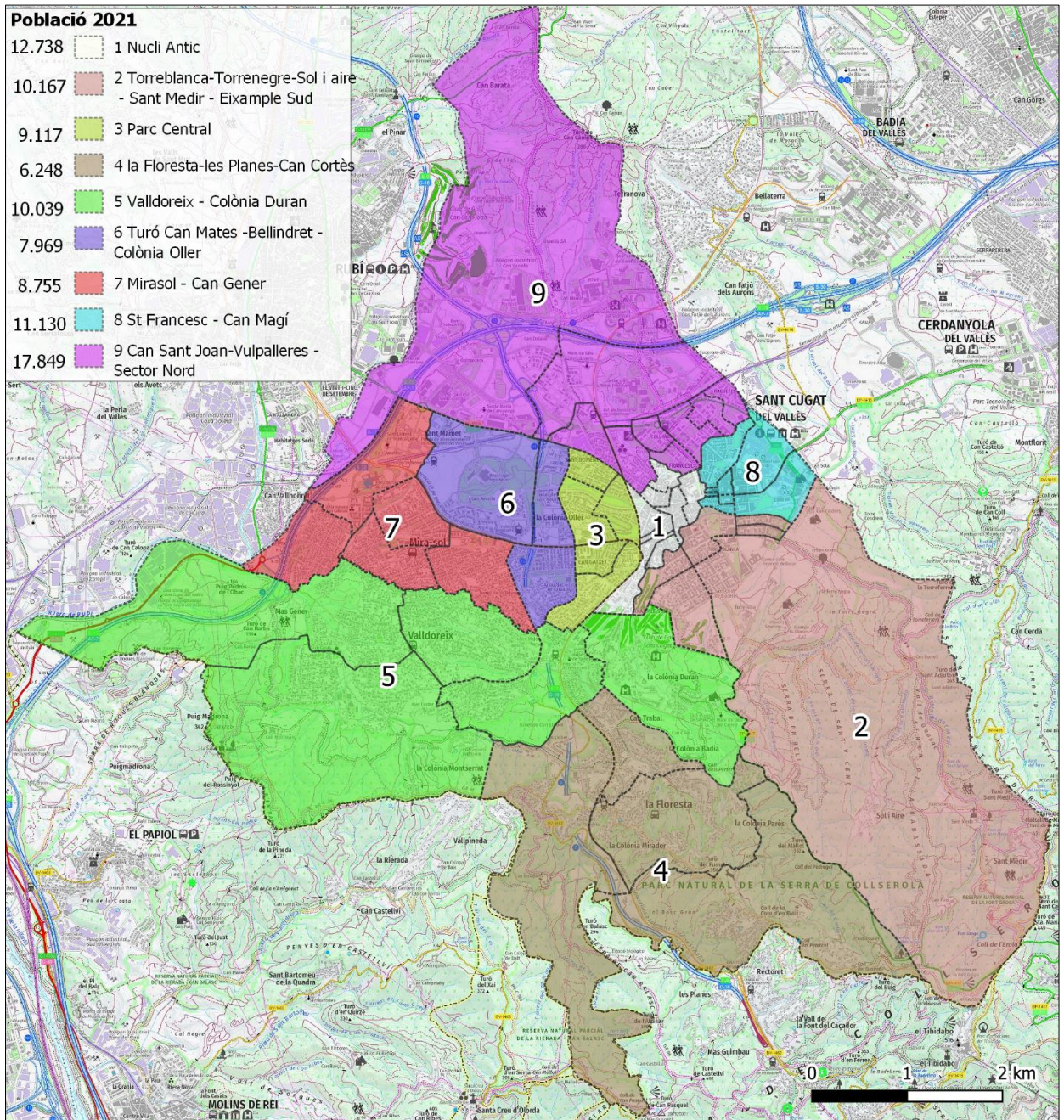

Font: Elaboració pròpia a partir de bases cartogràfiques del INE i dades de població de l'Idescat.

### 3. Aproximació a les dinàmiques residencials i demogràfiques en el context metropolità i català

A l'hora d'iniciar el nostre estudi, resulta convenient contextualitzar l'evolució recent del municipi de Sant Cugat del Vallès en el context metropolità, tant pel que fa a les dinàmiques poblacionals com a les característiques bàsiques del seu mercat d'habitatge. Aquests factors condicionen estretament, com és obvi, les característiques socioeconòmiques dels seus residents, que s'estudiaran en el capítol següent a partir de les dades padronals.

#### 3.1. Dinàmiques demogràfiques de Sant Cugat: ràpid creixement poblacional i increment de la integració metropolitana, 1981-2020

Resulta convenient, en primer lloc, contextualitzar les dades padronals de Sant Cugat del Vallès dels darrers 25 anys, en relació amb l'evolució de les dinàmiques demogràfiques del conjunt de l'àmbit metropolità barceloní –l'àrea i la regió metropolitana- i per un període històric més ampli -1981-2020.

Segons l'Institut d'Estadística de Catalunya, Sant Cugat va assolir l'any 2020 una població resident de 92.977 habitants. Això fa que la nostra localitat concentri el 2,8% de la població de l'àrea metropolitana i l'1,8% de la població de la regió metropolitana de Barcelona. Aquesta situació és el resultat del creixement accelerat que el municipi ha conegut en les darreres quatre dècades: la seva població s'ha triplicat des de 1981, any en què residien en el municipi 30.633 habitants. Es tracta d'un creixement extraordinàriament elevat que l'han portat a esdevenir el tercer municipi més habitat del Vallès Occidental, després de Terrassa (216.520 hab.) i Sabadell (223.627 hab.). En la Figura 2 pot observar-se l'evolució de la població de la ciutat, que es troba repartida de forma relativament equilibrada entre sexes: 48,6% homes i 51,4% dones. El creixement de Sant Cugat ha estat, en termes relatius, força més ràpid que no pas el del municipi de Barcelona, l'àrea metropolitana o la regió metropolitana de Barcelona, tal com pot apreciar-se en la Figura 3.

**Figura 2. Evolució de la població de Sant Cugat, 1981-2020.**

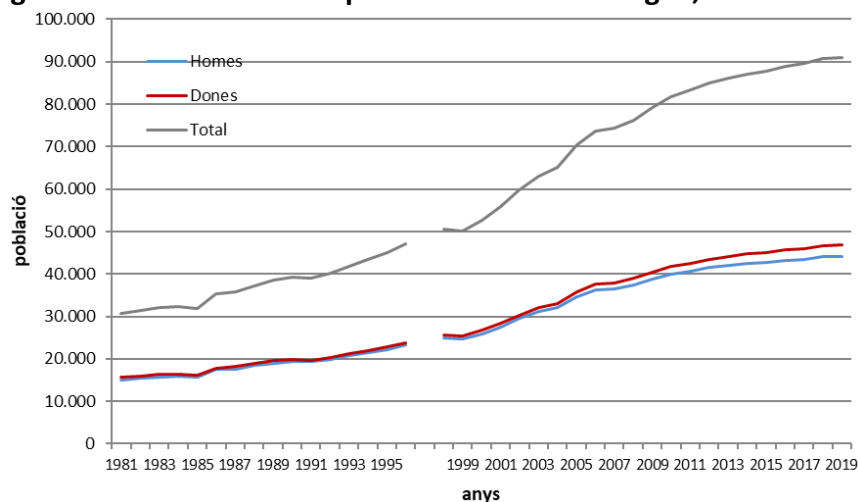

Font: elaboració pròpia a partir de dades Idescat.

**Figura 3. Evolució de la població en els àmbits de referència, 1981-2020.  
Índex 100=1981.**

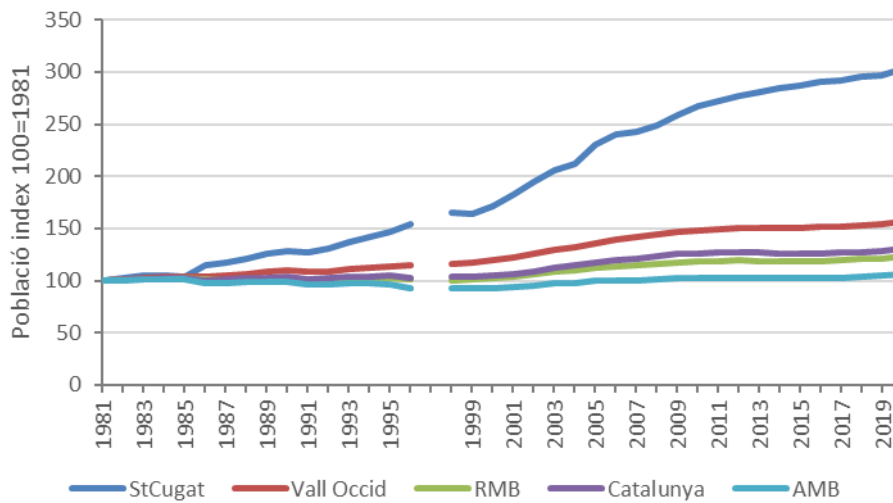

Font: elaboració pròpia a partir de dades Idescat.

Per copsar la singularitat d'aquesta evolució demogràfica és important tenir en compte la dinàmica històrica del conjunt del territori Metropolità. Com és sabut, al llarg d'entre la dècada dels anys cinquanta i meitat dels setanta, la població de Catalunya va experimentar un destacat creixement, caracteritzat per la concentració de població sobre el territori, especialment a Barcelona i els municipis del seu entorn més proper. El principal causant d'aquesta dinàmica fou el procés d'industrialització que, en el conjunt de l'Estat espanyol, va causar l'emigració de les àrees urbanes cap als entorns urbans, i d'aquelles regions menys dinàmiques cap aquelles que es trobaven en un estat d'industrialització més avançat, com Catalunya.

Aquest creixement intensiu i concentrador de la població en la Regió Metropolitana de Barcelona (RMB) va deixar pas durant les dècades dels vuitanta i noranta a una altra dinàmica de caràcter ben diferent, caracteritzada per l'estabilitat pel que fa al volum total d'habitants i la seva tendència del poblament a dispersar-se sobre el territori. Així, entre 1981 i 2001, la població de la regió metropolitana va augmentar només un 3,57%, fins a situar-se en els 4.390.413 habitants. Ara bé, aquesta aparent estabilitat va conviure amb un procés d'explosió de la urbanització de les àrees centrals cap al seu entorn, de manera que Barcelona i part dels municipis del seu entorn immediat van perdre població en aquest període, mentre la resta de la regió metropolitana creixia de forma notable. Si bé les causes d'aquesta desconcentració del poblament Metropolità són força complexes, factors com el preu i la disponibilitat d'habitatge, o la recerca d'una tipologia d'habitatge i un entorn menys dens per viure hi tingueren un paper important. Les comarques del Vallès es va veure clarament afavorides en termes d'increment de població. Doncs bé, dins del Vallès, Sant Cugat fou un dels municipis més afectats per aquestes tendències, tant és així que, mentre el conjunt de la població metropolitana es mantenia pràcticament estable, Sant Cugat va doblar el nombre d'habitants entre 1981 i 2001, amb uns increments de població molt superiors a la resta de la comarca i del conjunt de Catalunya (Taules 1 i 2).

**Taula 1. Evolució de la població total en els àmbits de referència, 1981-2020.**

	1981	1991	2001	2011	2020
StCugat	30.633	38.937	55.825	83.337	92.977
Vall Occid	598.324	649.699	731.844	892.260	937.508
AMB	3.151.527	3.048.479	2.946.268	3.226.944	3.339.279
RMB	4.238.876	4.264.422	4.390.413	5.029.181	5.106.916
Catalunya	5.956.414	6.059.494	6.361.365	7.539.618	7.780.479

Font: elaboració pròpia a partir de dades Idescat.

**Taula 2. Incrementos (%) de la població en els àmbits de referència, 1981-2018.**

Períodes	81-91	91-2001	2001-11	2011-20	1981-2020
St. Cugat	27,1	43,4	49,3	11,6	203,5
Vall Occid	8,6	12,6	21,9	5,1	56,7
AMB	-3,3	-3,4	9,5	3,5	6,0
RMB	0,6	3,0	14,5	1,5	20,5
Catalunya	1,7	5,0	18,5	3,2	30,6

Font: elaboració pròpia a partir de dades Idescat.

La tendència a la descentralització del poblament metropolità continuà amb gran força durant els dos primers decennis del nostre segle, tot i que amb unes característiques en part diferents. Els municipis del cor metropolità, és a dir Barcelona i la seva conurbació, tornaren a veure créixer la seva població, gràcies a les migracions internacionals. Però les migracions intrametropolitanes des del centre cap a l'entorn metropolità continuaren amb força, de manera que, com es pot veure en la Taula 2, territoris com el Vallès i Sant Cugat conegueren taxes de creixement molt superiors tant als de la capital com als del conjunt de Catalunya. Això fou especialment notable fins a l'any 2007, és a dir, durant el període de la bombolla immobiliària. A partir de l'inici de la crisi econòmica de 2008 la tendència descentralitzadora es temperà, sense acabar però de desaparèixer.

Ara bé, al llarg de l'evolució que acabem de descriure, els factors de creixement demogràfic han variat de manera assenyalada. Si, en termes generals, fins a finals del segle passat el creixement era produït principalment pel saldo migratori intern (Espanya) i, en molt menor mesura, pel creixement natural, a partir d'aquest moment les migracions internacionals van esdevenir un altre component essencial de l'augment de la població, mentre s'anava reduint el creixement natural a causa de la davallada de la natalitat. D'aquesta manera, tant en el conjunt de Catalunya com a la Regió Metropolitana, l'evolució de població en les darreres dècades s'ha degut principalment el component migratori i no pas al saldo vegetatiu.

En el cas de Sant Cugat aquestes característiques del creixement són particularment visibles. Concretament, com es pot observar a la següent Figura 4, des de l'any 1997 Sant Cugat ha tingut un creixement positiu mitjà de 2.207 persones a l'any, el 78% del qual és resultat del saldo migratori. Així, tal com pot veure's en la Figura 4, les altes per raons migratòries han estat força constants i amb tendència a l'augment. En canvi, les baixes per emigració han estat més reduïdes i han tingut una evolució més variada.

**Figura 4. Components de creixement Sant Cugat, 1997-2020, absoluts.**

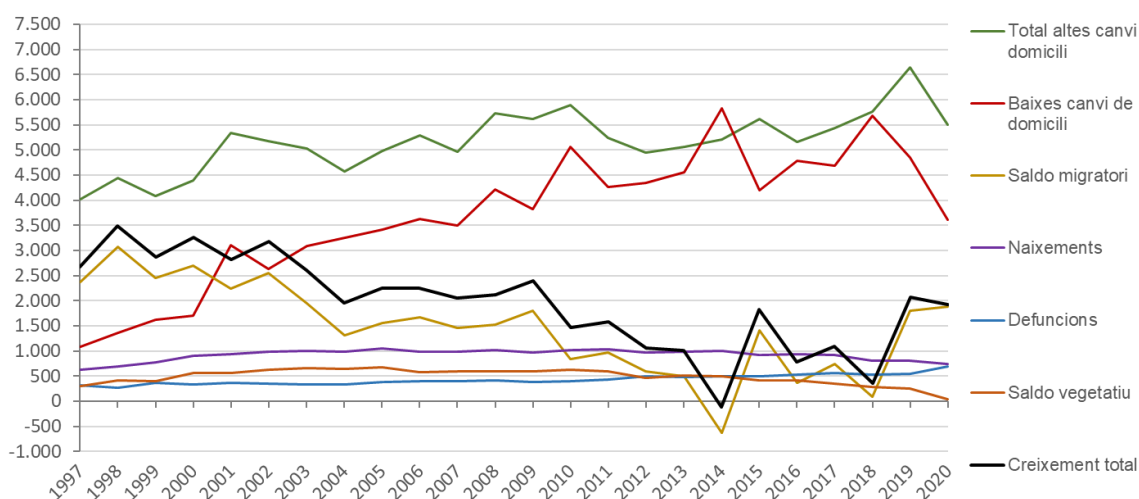

Font: Padró d'habitants de Sant Cugat.

**Taula 3. Components del creixement demogràfic de Sant Cugat del Vallès, 2002-2019.**

<i>Sant Cugat</i>	<i>naixements</i>	<i>defuncions</i>	<i>creixement natural</i>	<i>saldo migratori</i>	<i>creixement total</i>	<i>%migracions respecte creix. total</i>
2002-2007	5.895	2.112	3.783	9.599	13.382	72%
2008-2013	5.893	2.502	3.391	6.545	9.936	66%
2014-2019	5.367	3.121	2.246	5.128	7.374	70%
<i>Catalunya</i>	<i>naixements</i>	<i>defuncions</i>	<i>creixement natural</i>	<i>saldo migratori</i>	<i>creixement total</i>	<i>%migracions respecte creix. Total</i>
2002-2007	463.322	352.187	111.135	616.273	727.408	85%
2008-2013	487.778	361.568	126.210	98.298	224.508	44%
2014-2019	402.930	386.748	16.182	341.615	357.797	95%

Font: elaboració pròpia a partir Idescat.

Cal fer notar així mateix que el creixement per raons migratòries també presenta característiques especials en el cas de Sant Cugat. Això és així perquè en el cas de la nostra localitat, les migracions intra-metropolitanes a les que adés fèiem referència han tingut una destacada rellevància. Això ha fet que, com es pot observar en la figura 5, la majoria de la població resident l'any 2021 a Sant Cugat ha nascut a Barcelona (40,6%). Aquesta és seguida per la nascuda a l'estranger 18,9%. En canvi, els nascuts al mateix municipi representen tan sols un 15,4% del total. Aquesta és la principal conseqüència del fet que el creixement hagi estat motivat pels moviments migratoris –metropolitans, espanyols i internacionals- molt més que no pas pel creixement natural.

**Figura 5. Persones residents a Sant Cugat, segons lloc de naixement, 1997-2021.**

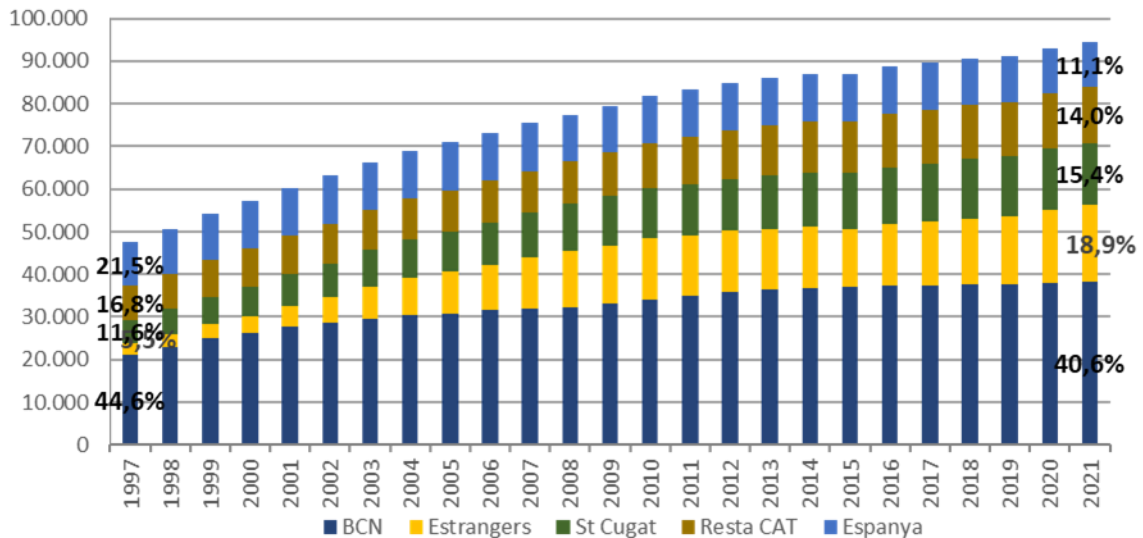

Font: Padró d'habitants de Sant Cugat del Vallès.

D'altra banda, si analitzem la nacionalitat de la població migrant, observem en la taula 4 com la provinent de fora d'Espanya ha tingut una presència menor en el municipi que en la resta d'àmbits de referència. Tot i això, l'any 2020 la població amb nacionalitat estrangera representa el 13,1% de la població total (16,2% Catalunya). Concretament, les persones de la Unió Europea-comunitaris (UE) representen un 5,6% de la població del municipi (4% a Catalunya), i les persones extracomunitàries són un 7,6% (12,2% a Catalunya). Això confirma que el perfil de la població del municipi divergeix en diversos aspectes de la mitjana catalana: hi ha més persones amb nacionalitat espanyola, més persones de la resta de la UE i menys extracomunitaris que la mitjana de Catalunya.

La procedència de la població de nacionalitat extracomunitària és també diferent de la mitjana del conjunt de Catalunya. Així a Sant Cugat les persones amb nacionalitat extracomunitària son principalment vingudes d'Amèrica del Sud (40%), d'Amèrica del Nord i Central (22%) i d'Àsia i Oceania (17%), mentre que a Catalunya aquests àmbits geogràfics són l'origen del 26%, 12% i 20% dels residents estrangers. La procedència majoritària dels extracomunitaris a Catalunya és Àfrica (34%), en canvi, a Sant Cugat aquest origen se situa en darrer terme amb un 9%.

**Taula 4. Evolució de la població estrangera de nacionalitat extracomunitària en els àmbits de referència, 2000-2020.**

<b>Absoluts</b>	<b>2000</b>	<b>2005</b>	<b>2010</b>	<b>2015</b>	<b>2020</b>
St.Cugat	1.060	5.461	7.187	5.849	7.025
AMB	59.102	328.775	403.515	336.983	452.963
Vall Occid	9.117	58.922	88.290	69.986	88.985
RMB	88.049	461.365	585.269	481.511	627.765
Catalunya	138.237	689.298	889.248	747.803	950.860
<b>%</b>	<b>2000</b>	<b>2005</b>	<b>2010</b>	<b>2015</b>	<b>2020</b>
St.Cugat	2,0	7,7	8,8	6,7	7,6
AMB	2,0	10,5	12,5	10,5	13,6
Vall Occid	1,3	7,2	10,0	7,8	9,5
RMB	2,0	9,7	11,7	9,6	12,0
Catalunya	2,2	9,9	11,8	10,0	12,2

Font: elaboració pròpia a partir del Padró continu de l'INE.

L'evolució del creixement demogràfic, juntament amb l'increment generalitzat de l'esperança de vida i el descens de la natalitat continuat des de mitjans dels anys 70, ha provocat que en el conjunt de Catalunya l'edat mitjana de la població s'hagi incrementat de manera molt notable. Així, la proporció de persones majors de 64 anys pel conjunt de Catalunya era l'any 2020 del 18,87%, molt superior al 10,98% de l'any 1981. Concretament, l'índex d'envelliment, és a dir la ràtio de població de més de 64 anys respecte a la població de menys de 15 anys ha passat del 44% al 125%. En el cas de la RMB, les dades de l'evolució de la població per grans grups d'edat en el període 1981-2020 mostren també aquesta tendència a l'envelliment.

Ara bé, a la Comarca del Vallès Occidental i part de la Regió Metropolitana l'expansió metropolitana ha comportat l'arribada de població jove procedent del centre metropolità. Això, l'ha portat a ser un territori menys envellit que la mitjana metropolitana. Aquesta característica és encara més accentuada en el cas de Sant Cugat, que presenta una població menys envellida que la resta comarca i del conjunt del territori metropolità. Tot i això, tal com pot veure's en la Taula 5, la tendència a l'envelliment també és present en la nostra localitat.

**Taula 5. Índex d'envelliment, 1981-2020**

	<b>1981</b>	<b>1986</b>	<b>1991</b>	<b>1996</b>	<b>2001</b>	<b>2011</b>	<b>2015</b>	<b>2020</b>
St. Cugat	28,46	34,33	46,04	58,16	52,31	52,59	61,62	75,27
AMB	41,91	55,77	83,42	120,65	141,18	127,74	133,88	141,31
Vall Occ	26,51	30,09	39,19	55,50	77,31	89,10	80,55	101,21
RMB	40,09	52,76	76,79	108,23	122,84	111,71	117,78	128,57
Catalunya	44,01	56,88	80,58	111,12	126,40	108,20	115,13	125,95

Font: elaboració pròpia a partir Idescat.



### **3.2. Dinàmiques del mercat de l'habitatge de Sant Cugat del Vallès: un municipi amb preus elevats amb relació al context metropolità**

Els moviments de la població als que acabem de referir-nos, han estat estretament condicionats per l'evolució del mercat d'habitatge. Aquest ha constituït tant un factor d'atracció pel que fa al volum de la població, com un filtre a l'hora de determinar el perfil de la població que podia residir en el municipi de Sant Cugat. Tot seguit s'exposarà quina ha estat aquesta evolució del mercat residencial, tot tractant de suplir, en la mesura del possible, les mancances de les fonts de les quals es disposa actualment pel que fa al volum total del parc construït i el règim de tinença dels habitatges.

Vegem primerament quina ha estat l'evolució dels preus en les dues darreres dècades. Pel que fa als preus de l'habitatge de lloguer (Figura 6), observem com Sant Cugat és en l'actualitat el tercer municipi de la regió metropolitana de Barcelona amb els preus més elevats (1.149,6€), només superat per Sant Vicenç de Montalt i Cabrils. Sant Cugat es troba doncs molt per sobre de la mitjana de preus de l'àrea metropolitana de Barcelona (860,5€) i la província (768,7€). Així, pot afirmar-se que Sant Cugat és un dels municipis de Catalunya on el preu per accedir a un habitatge de lloguer resulta més elevat.

Pel que fa al preu de l'habitatge de compravenda (Figures 7 i 8), tant d'obra nova com de segona mà, la situació presenta característiques similars a la del mercat de lloguer, tant respecte al conjunt de la província com de l'àrea metropolitana. Tot i això, en aquest cas, els preus mitjans són inferiors als de Barcelona. Concretament, Sant Cugat es troba en la tercera posició en l'àmbit de la regió metropolitana de Barcelona pel que fa al preu del metre quadrat de l'habitatge de segona mà (3.704,2€) després de Sitges i Barcelona, que tenen respectivament uns preus de 4.363,5€/m<sup>2</sup> i 3.948,4€/m<sup>2</sup>.

En el preu d'obra nova, el municipi es troba en la sisena posició amb un preu de 3.410,5€, si bé s'observa un augment continuat, com mostra el fet que l'any 2013 es trobava en la novena posició. En aquest cas, és important tenir en compte que les dades de les quals disposem fan referència el preu al metre quadrat i no tenen en compte el diferencial de superfície que pot presentar la tipologia residencial dels municipis. Aquesta diferència fa que en els municipis com Sant Cugat, on hi ha una proporció més alta d'habitatge unifamiliar o de major superfície, el cost unitari mitjà de l'habitatge pugui resultar superior al de la resta.

**Figura 6. Renda mitjana mensual de lloguer contractual (€/mes), 2000-2020.**

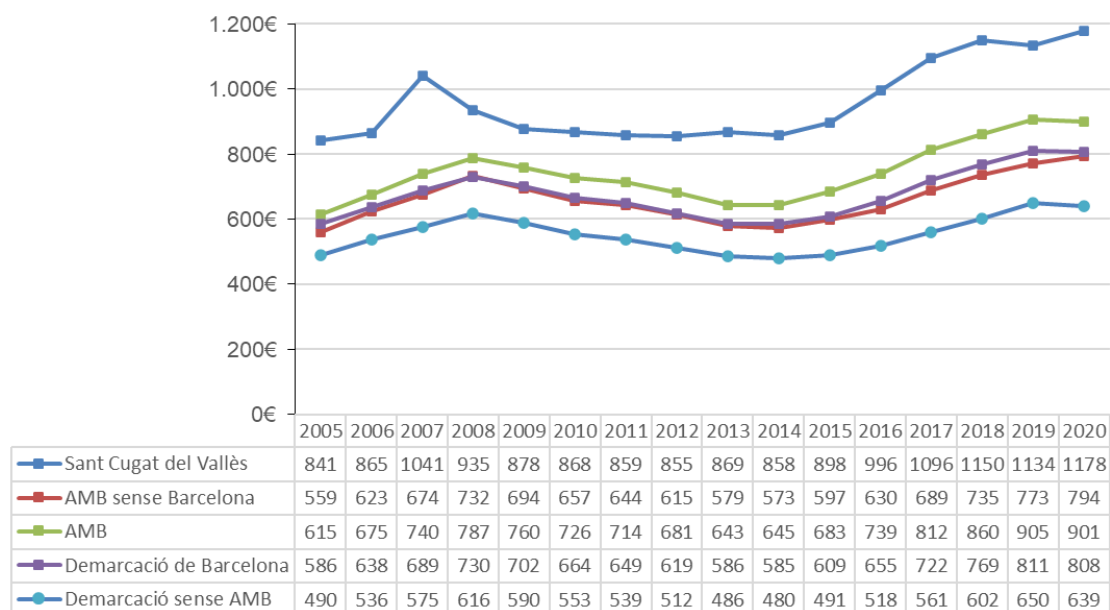

Font: Secretaria d'Habitatge i Millora Urbana.

**Figures 7 i 8. Preu mitjà (€/m<sup>2</sup>) de compravendes obra nova i segona mà (gràfic dreta), segons Registradors, 2005-2018.**

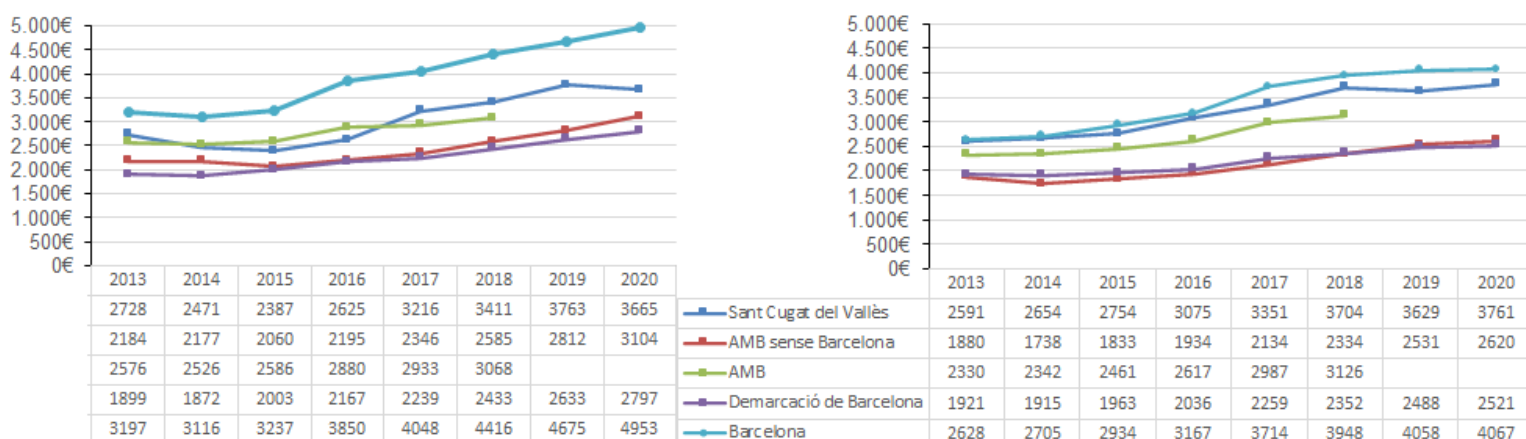

Font: Observatori metropolità de l'habitatge.

En tercer lloc, és interessant analitzar l'evolució de l'edificació residencial. Com és sabut, després del darrer boom immobiliari (1996-2007), es va reduir de manera molt accentuada l'edificació d'habitatges, fins a arribar al punt més baix entre els anys 2012 i 2013. Des d'aleshores, s'ha incrementat any rere any. Prenent com a referència els habitatges comptabilitzats pels certificats de final d'obra s'assoleixen unes ràtios mitjanes pel període 2017-2019 de 0,7, 1,6 i 0,8 habitatges per mil habitants a la ciutat de Barcelona, a la resta de l'àrea metropolitana i a la resta de la demarcació. Doncs bé, també en aquest cas, Sant Cugat presenta característiques especials. Així, com es pot veure en el Mapa 2 els municipis amb més certificats de final d'obra per mil habitants durant el període 2017-2019 són Sant Just Desvern (12,8), Sant Cugat del Vallès (4,2), Tiana (3,8) i Montgat (3,6).

**Mapa 2. Certificats de final d'obra per mil habitants. Mitjana període 2017-2019.**

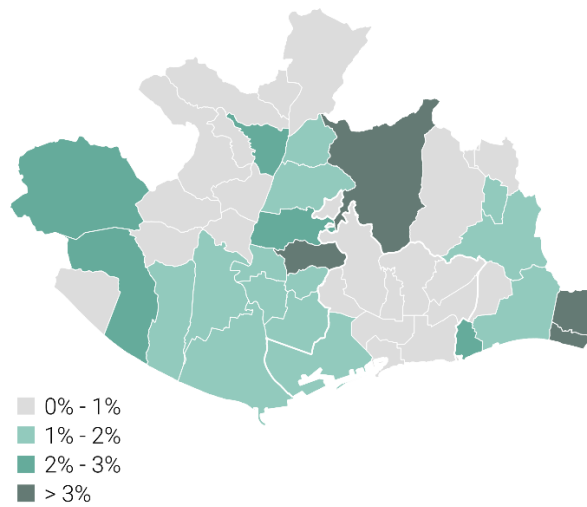

Font: Observatori Metropolità de l'habitatge.

**Figura 9. Evolució preus de l'habitatge i renda familiar disponible, Catalunya 2000-2020**

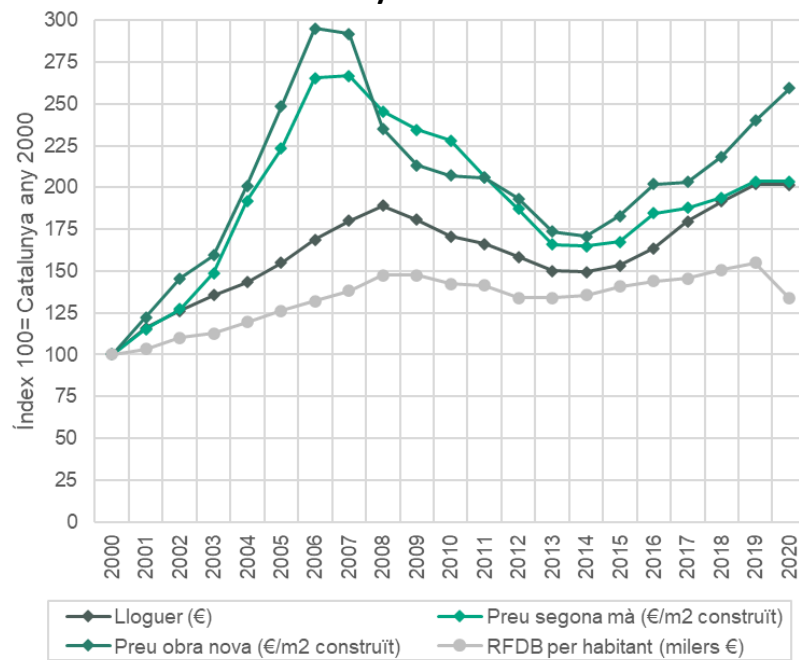

Font: Observatori Metropolità de l'habitatge.

**Figura 10. Evolució preus de l'habitatge i renda familiar disponible, Sant Cugat 2000-2020.**

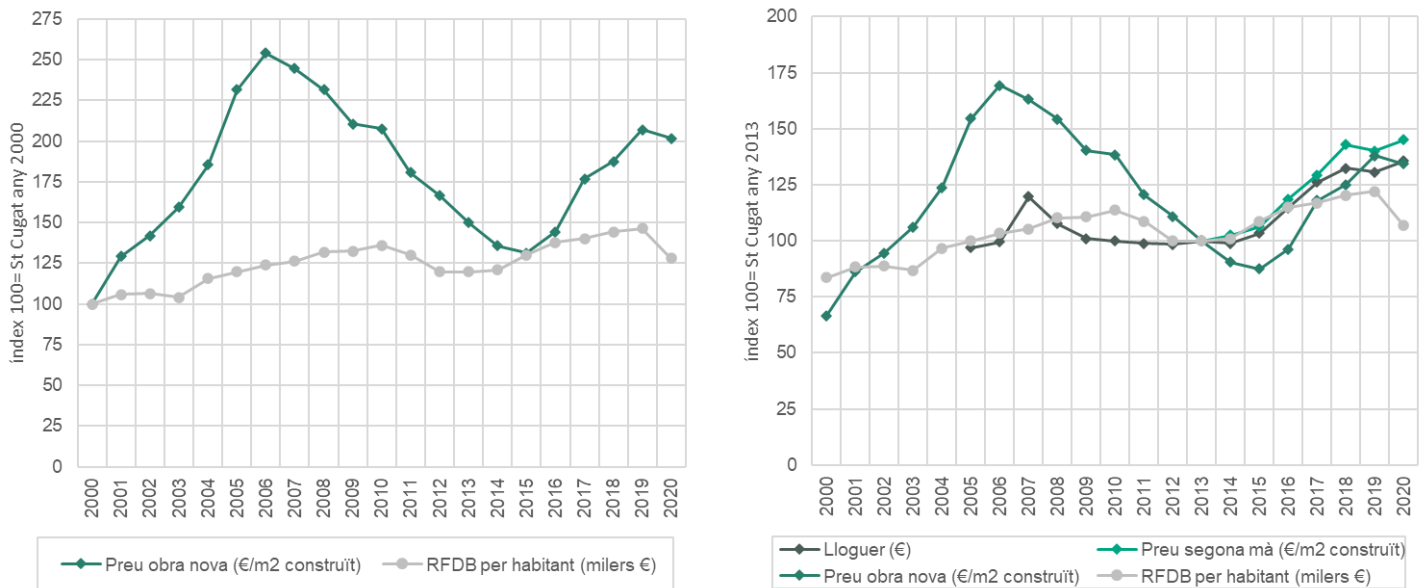

Font: Elaboració pròpia a partir de la metodologia de l'Observatori metropolità de l'habitatge.

Pel que fa a l'evolució temporal, el període 2000-2007 es va caracteritzar pel fet que mentre es triplicaven els preus de l'habitatge el creixement de la renda familiar evolucionà a un ritme molt inferior. En part, la repercussió d'aquesta disparitat entre preus i ingressos sobre l'esforç econòmic per accedir a l'habitatge va quedar apaivagat per la gran liquiditat dels mercats financers i per les laxes condicions en l'accés al crèdit, la qual cosa va generar un augment significatiu del deute hipotecari de les llars. La bombolla que va formar-se en aquesta primera fase va esclatar, com és sabut, cap a finals de 2007, conduint a la crisi dels anys 2008-2013.

En la segona fase, 2008-2013, l'economia catalana va entrar en recessió i l'atur va començar a créixer amb força. Davant de la reducció dels ingressos de bona part de la població, l'acumulació d'habitatges en oferta i l'enduriment de les condicions de finançament, el preu de l'habitatge va conèixer una forta davallada. Així mateix, els problemes de finançament de les llars per satisfer els costos del seu habitatge van créixer acceleradament.

A partir de l'any 2013 l'economia catalana va començar a mostrar signes de recuperació. L'augment de l'ocupació va propiciar l'augment de la renda familiar, comportant de nou el creixement del preu de l'habitatge fins al punt de superar en alguns submercats els valors màxims de la bombolla immobiliària com, per exemple, el de lloguer, tant en el conjunt de Catalunya com a la ciutat de Sant Cugat. Aquest encariment de l'habitatge no s'ha vist acompanyat, però, per un increment proporcional de la renda de les llars.

Aquesta evolució dels preus de l'habitatge ha tingut repercussions molt rellevants sobre el règim de tinença. Tal com es pot veure en la Taula 6, el predomini abassegador de la tinença en propietat (sigui del tot pagada o pendent encara d'hipoteca) ha anat donant pas a un increment del pes de l'habitatge en lloguer, que a la ciutat de Barcelona supera ja el 40% i en la resta de l'àrea metropolitana inclou prop d'un de cada quatre habitatges. La tinença en lloguer és molt notablement predominant entre les llars joves, davant de

les dificultats creixents de reunir les condicions per accedir a la propietat. En aquest sentit, cal recordar que la major proporció d'habitatge de lloguer o d'habitatge en propietat amb hipoteca suposa, en un context d'inestabilitat econòmica, una major vulnerabilitat de les llars pel que fa a l'habitatge.

**Taula 6. Règim de tinença per àmbits territorials. 2016-2018.**

	Barcelona		AMB sense Barcelona		Total AMB	
	2016/2017	2017/2018	2016/2017	2017/2018	2016/2017	2017/2018
En propietat sense hipoteca	43,6%	40,9%	48,3%	48,1%	45,8%	44,4%
En propietat amb hipoteca	17,7%	17,6%	28,4%	26,6%	22,9%	21,9%
Lloguer	35,0%	38,2%	20,0%	22,0%	27,8%	30,4%
En cessió gratuïta	3,7%	3,2%	3,2%	3,4%	3,5%	3,3%
<b>Total</b>	<b>100%</b>	<b>100%</b>	<b>100%</b>	<b>100%</b>	<b>100%</b>	<b>100%</b>

Font: Elaboració pròpia a partir de l'Observatori metropolità de l'habitatge.

Amb una visió global, podem concloure que en el període 2000-2020 el preu de l'habitatge, tant de lloguer com de propietat s'ha incrementat en el conjunt de l'àrea metropolitana en general i a Sant Cugat en particular molt per sobre de l'increment de la renda.

El primer resultat d'aquest procés és que per a sectors creixents de la població esdevé cada vegada més difícil accedir a l'habitatge. El segon és que la tendència a la segregació residencial, és a dir la separació dels grups socials sobre el territori metropolità en funció del seu nivell de renda, s'agreuja. Així, aquells que més tenen disposen de major capacitat per escollir lloc de residència, en canvi, aquells que menys tenen es veuen obligats a residir on els preus de l'habitatge resulten inferiors, ja sigui perquè són habitatges de pitjor qualitat o bé per la seva localització en entorns menys atractius des del punt de vista de les oportunitats de serveis, oci i d'altres amenitats. Com veurem tot seguit, aquesta qüestió ha resultat d'importància decisiva per al creixement demogràfic de Sant Cugat.

#### **4. Vint-i-cinc anys d'evolució demogràfica Sant Cugat a través del padró d'habitants: altes, baixes, edat, educació, procedència i nacionalitat de la població, 1997-2021**

Un cop analitzada la dinàmica general del municipi pel que fa a l'evolució demogràfica i del mercat immobiliari de Sant Cugat del Vallès, passem ara a estudiar amb més detall com han evolucionat durant el darrer quart de segle les característiques socioeconòmiques de la població resident segons les dades del padró d'habitants de la localitat.

En particular, per tal de verificar la hipòtesi de partida, es tractaran de demostrar els tres extrems següents:

- a) Sant Cugat coneix unes importants dinàmiques de canvi demogràfic, associades sobretot al moviment migratori intrametropolità i internacional.
- b) El mercat de l'habitatge condiona aquestes dinàmiques, de tal manera que es podrien estar produint processos de desplaçament de població local.
- c) En particular, podria estar tenint lloc un cert reemplaçament de població local per adults-joves més formats i de major poder adquisitiu d'altres procedències.

Com hem indicat, el mètode que seguirem per debatre aquesta hipòtesi consistirà a analitzar les característiques de la població que es dona d'alta en el Padró Municipal d'habitants de Sant Cugat -ve a viure-hi/immigra- o bé es dona de baixa -en marxa/emigra a un altre municipi-. Ho farem, essencialment pel període comprès en les darreres dues dècades.

Com hem dit, la informació del padró no ofereix dades específiques sobre la condició socioeconòmica de la població. Per això, l'estratègia adoptada per acostar-nos a aquesta dimensió ha partit de dues aproximacions:

- a) En primer lloc, l'Índex de Desenvolupament Humà (IDH) de l'ONU, que permet analitzar si ha crescut la proporció de població nascuda en països amb un IDH superior a 0,825, respecte al total de població nascuda a l'estranger.
- b) En segon lloc, la població (major de 24 anys) amb estudis universitaris, que és la informació disponible al padró de major contingut socioeconòmic, ja que, com és sabut, la disposició d'estudis superiors està estretament correlacionada amb la renda.

Per tal de facilitar l'anàlisi, procedirem tot plantejant i donant resposta a les principals preguntes plantejades a l'inici d'aquest treball<sup>2</sup>.

---

<sup>2</sup>D'ara endavant, si no s'especifica el contrari les figures i taules presentades provenen de l'explotació del padró.

#### 4.1. Quina és l'estructura de la població de Sant Cugat del Vallès segons el sexe, l'edat, nivell d'estudis, procedència i nacionalitat? Com ha evolucionat durant els darrers 25 anys?

Al llarg del darrer quart de segle, la població de Sant Cugat ha experimentat un creixement sense precedents. Com s'ha explicat, durant aquest període Sant Cugat ha conegut una entrada força constant de població, amb una mitjana de 5.172 altes de registres (immigrants) cada any. Això, juntament amb el discret resultat positiu del moviment natural i amb unes baixes (emigrants) molt inferiors a les altes (3.769 de mitjana), ha suposat un creixement molt important de població, que ha passat dels 47.489 habitants l'any 1997 als 94.501 l'any 2021 (Figura 11).

**Figura 11. Piràmides d'edats segons estudis Sant Cugat del Vallès, 1997-2021.**

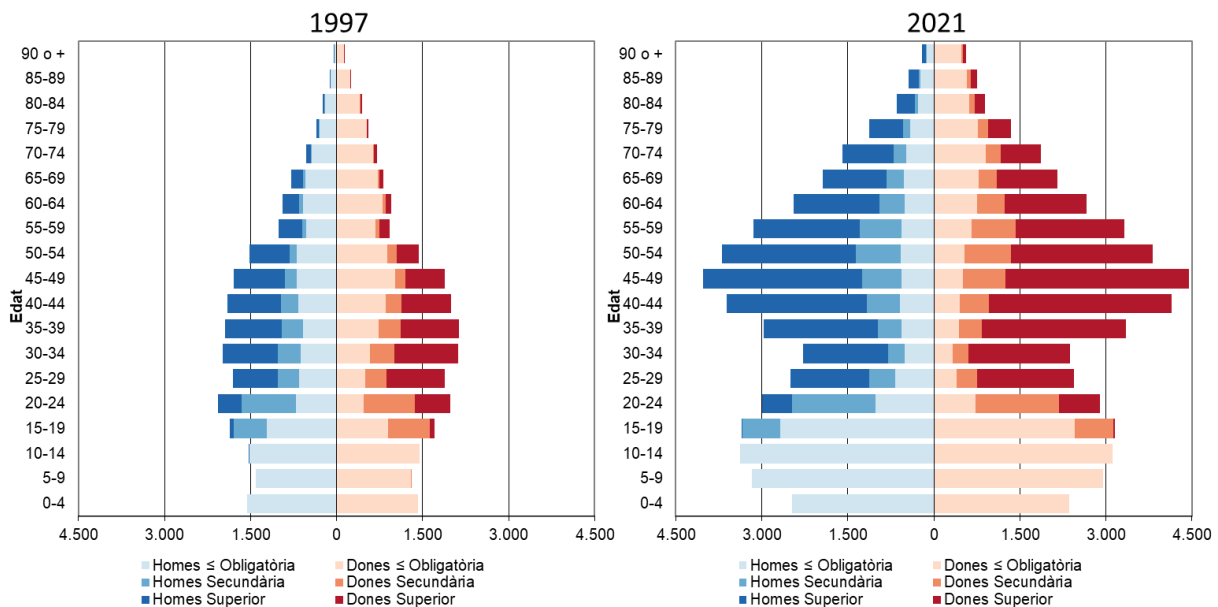

Com es pot observar, la població no només ha canviat de volum, sinó també de característiques. Pel que fa a l'estructura d'edats, actualment el municipi, amb un 14,29% de residents de més de 65 anys, presenta una població certament més envellida que aquella amb la que comptava a inicis de segle, però més jove, per mitjana que la del conjunt de Catalunya. Alhora, Sant Cugat ha vist incrementar de manera molt notable el nivell d'estudis dels seus habitants, tot passant de tenir un 38% de població de més de vint-i-quatre anys amb estudis superiors a un 61%, d'acord amb les dades padronals. Si bé aquest augment del nivell d'estudis de la població és deu, en part, a un augment general de la formació de la societat catalana, com es veurà més endavant, l'increment del nivell formatiu a Sant Cugat ha estat particularment destacat. Així, l'any 2021, residien en el municipi 39.523 titulats superiors, que representaven prop de 3 de cada 5 adults de més de 24 anys. Això posa Sant Cugat en el primer lloc en el nivell formatiu de la població entre les ciutats catalanes, segons dades de l'Idescat. A més d'aquesta evolució destaca la reducció de la diferència de nivell formatiu entre sexes. L'any 1997, mentre el 42% dels homes ja tenien estudis superiors, només el 34% de les dones havien obtingut titulació universitària. L'evolució de les dues dècades següents ha portat al fet que l'any 2021 aquesta diferència s'havia reduït fins a assolir pràcticament la igualtat,

de manera que ambdós sexes superen el 60% de titulats universitaris, amb un diferencial entre ells de poc menys d'un punt percentual.

**Figura 12. Evolució de la població major a 24 anys segons estudis i sexe, St. Cugat 1997-2021**

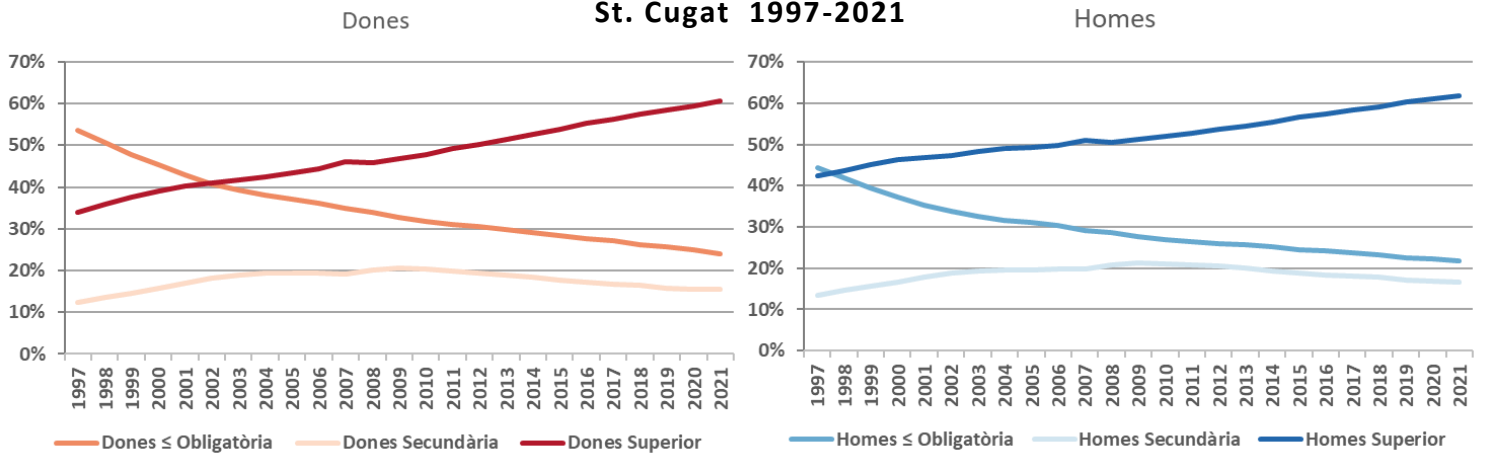

L'altre aspecte que s'ha vist trastocat de manera profunda és l'origen de la població. En efecte, el fet que l'increment de la població hagi tingut lloc essencialment per causes migratòries, fa que els habitants actuals de Sant Cugat tinguin origens molt diversos. Així, si classifiquem la població pel seu origen, constatem com l'any 2021 la població resident a Sant Cugat era nascuda a Barcelona, 40,6%, a l'estranger 18,9%, els nascuts al mateix municipi representaven tan sols un 15,4%. Com es deia, aquesta situació és el resultat que el creixement sigui fruit, sobretot, dels moviments migratoris. Així i tot, per raó de la importància que han tingut en el municipi les migracions intra-metropolitanes, a la localitat hi ha més població espanyola i menys població estrangera que la mitjana de Catalunya, i aquesta darrera procedeix més de països europeus i menys de la resta del món que en el conjunt del país. També cal fer notar que, tot i el seu pes exigü de les 14.508 persones nascudes a Sant Cugat respecte del conjunt de residents, mai, al llarg de la història, la ciutat havia comptat amb un volum tan gran de població autòctona en termes absoluts. Vegem a continuació com s'ha arribat fins a la situació actual.

**Figura 13. Principals llocs de naixement. Nascuts a l'estranger, 1997-2021.**

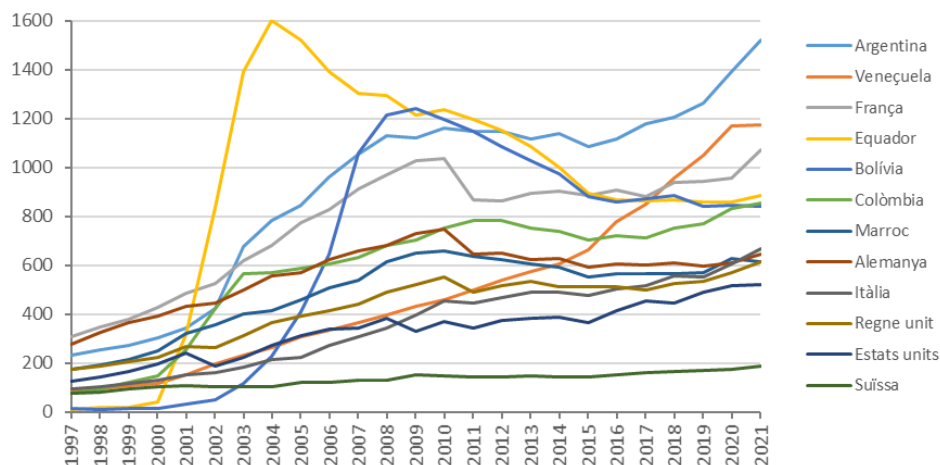



## 4.2. Quins són els perfils de la població que ha arribat a Sant Cugat? Com ha evolucionat al llarg dels darrers 25 anys?

Analitzem, en primer lloc, quin perfil de sexes, edat i estudis que presenten les persones que han arribat el llarg de les darreres dues dècades al municipi.<sup>3</sup> Pel que fa a la distribució per sexes, s'observa com, al llarg dels anys, la mitjana anual de les dones arribades (2.678) és superior a la dels homes (2.495), sense que aquesta lleu diferència arribi a comportar una modificació important de l'estructura de població inicial. Per altra banda, al llarg de la sèrie predominen les entrades de població de jove i de mitjana edat: els qui arriben (1997-2020) tenen una edat mitjana de 29 anys, força inferior als 36,77 anys d'edat de mitjana de la població resident (1997-2021). Al llarg de la sèrie, la diferència entre l'edat de la població immigrada i la resident ha oscil·lat de mitjana el voltant dels 7,5 anys. Aquest fet es manté bastant estable al llarg del temps, si bé l'edat dels nous arribats tendeix incrementar-se lleugerament al llarg dels anys tot seguint la tendència d'envelliment general de la població.

**Figura 14. Edat mitjana de la població resident i la població immigrada i emigrada**

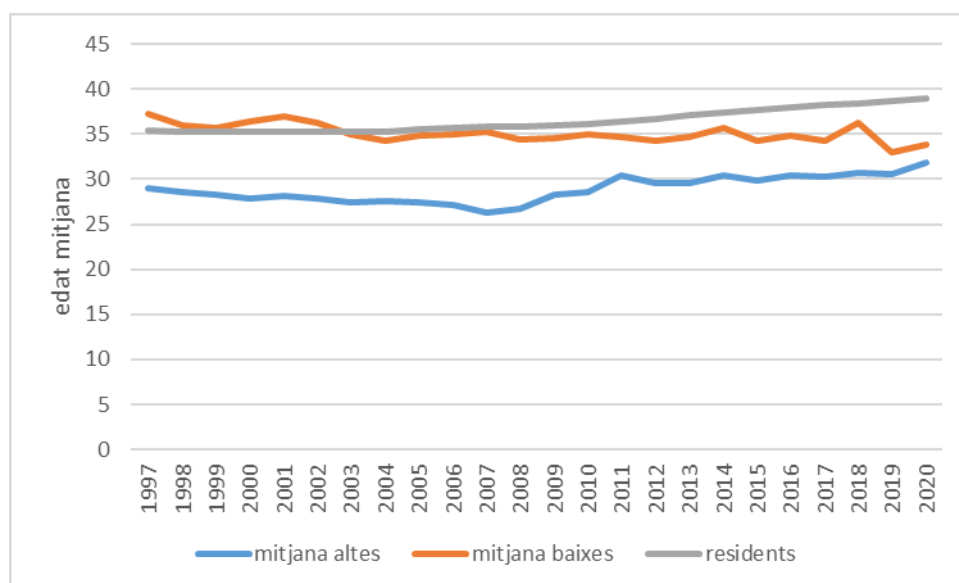

<sup>3</sup> Per simplificar l'anàlisi hem dividit la sèrie en 3 períodes: 1997-2009, 2010-2014 i 2015-2020, períodes que es corresponen a grans trets amb fases diferenciades pel que fa a les dinàmiques econòmiques i demogràfiques.

**Figura 15. Altes per immigració segons sexe, edat i estudis, mitjana anual.**

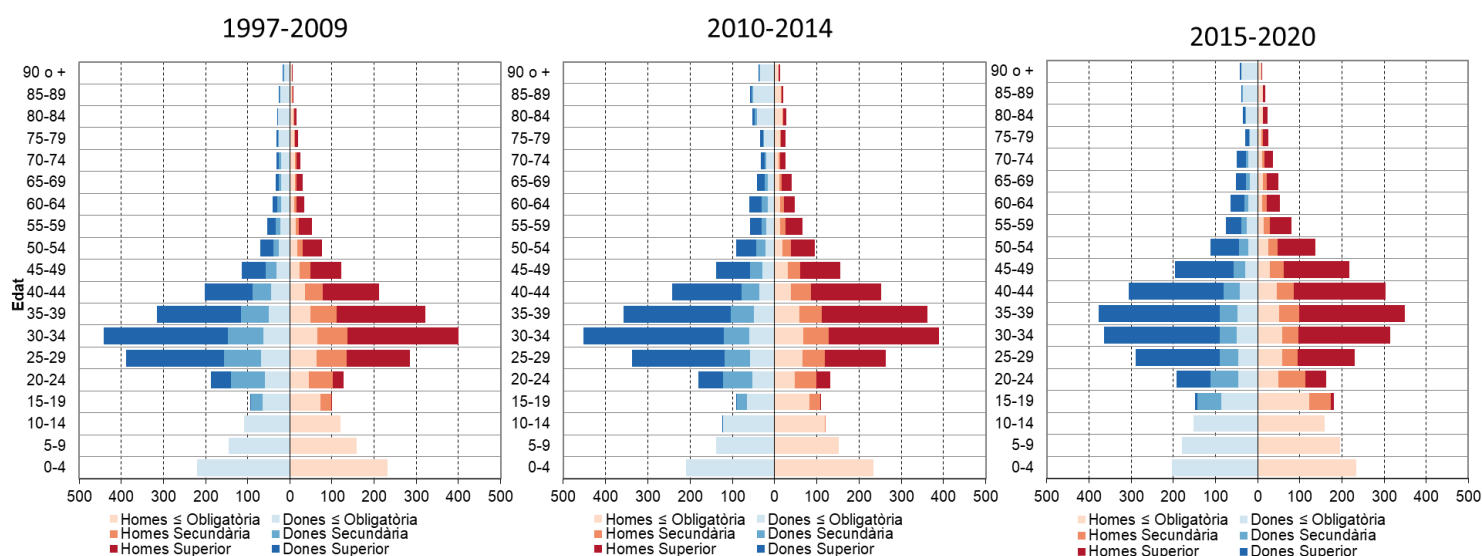

Finalment, pel que fa a la variable clau del nivell d'estudis, la immigració ha estat altament selectiva (Figura 16). Al llarg de la sèrie, del total d'immigrants de més de 24 anys, el 60,3% de mitjana havia cursat estudis universitaris (1997-2020), mentre que en la població resident la mitjana (1997-2021) era del 51,0%. Al llarg de les darreres dècades la diferència entre el nivell d'estudis superiors de la població resident i els immigrants ha oscil·lat entre 15,6 punts percentuals l'any 1997 i 8,7 punts percentuals l'any 2020, sempre, és clar, a favor de la població nouvinguda. La propensió de la població immigrada a tenir estudis universitaris s'intensifica amb els anys, fins al darrer període analitzat, quan se situa a 65,9% de mitjana -65,6% per les dones i 66,3% pels homes-. Aquesta intensificació es produeix clarament en detriment del percentatge de població que té només estudis obligatoris o encara inferiors.

**Figura 16. Percentatge d'estudis universitaris de la immigració per edat i sexe.**

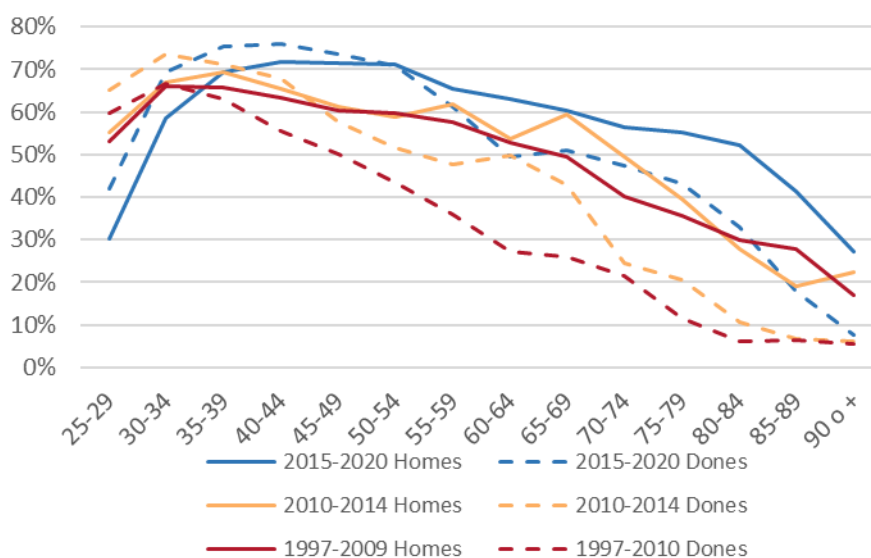

El caràcter selectiu de la immigració registrada, es confirma en observar l'evolució la naturalesa de la població immigrada. Així, si s'atén a l'IDH del país de naixement (Figura 17 i 18), s'observa que majoritàriament els que venen a Sant Cugat són, a diferència del conjunt de Catalunya, nascuts a Espanya, seguits dels nascuts en països de IDH baix i finalment IDH alt. Cal fer notar, tanmateix, que el percentatge d'immigrants procedents de països amb IDH alt, 18,6% del total l'any 2020, és superior al del conjunt de Catalunya. Cal fer notar també que els nascuts a la resta d'Espanya han tendit a perdre pes percentual al llarg del temps, situant-se al 52,1% de mitjana en el període 2015-2020.

**Figura 17 i 18. Nombres absoluts d'altres segons IDH país de naixement (gràfic esquerre) i proporció per sexes de les altres segons país de naixement, 1997-2020.**

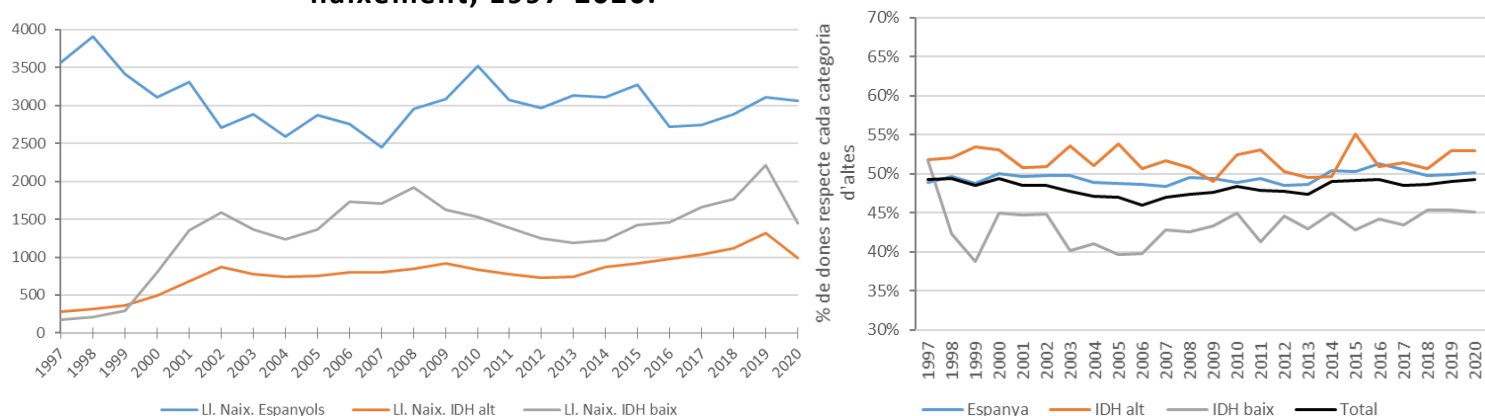

Pel que fa a la relació entre la procedència de la població i les diferències de sexe (Figures 19 i 20), es constata que les altres de les dones representen el 51,8% del total del conjunt de la sèrie. Ara bé, s'observa una major proporció de dones (56,7%) en els immigrants que han nascut a països d'IDH baix. En canvi, del total d'altres de persones nascudes a països d'IDH alt les dones representen el 50,5%. Això podria indicar que una part de les dones immigrants, aquelles procedents de països amb IDH baix, arriben a Sant Cugat per tal de realitzar tasques d'escàs nivell retributiu, probablement en l'àmbit de les cures i els treballs domèstics. Tanmateix, com es pot observar a les figures, del total de persones que es donen d'alta i són nascudes a països d'IDH baix, presenten nivells d'estudis universitaris similars ambdós sexes, especialment en l'última dècada.

**Figura 19 i 20. Percentatge d'estudis de la immigració nascuda a països de IDH baix (major de 24 anys), per sexe.**

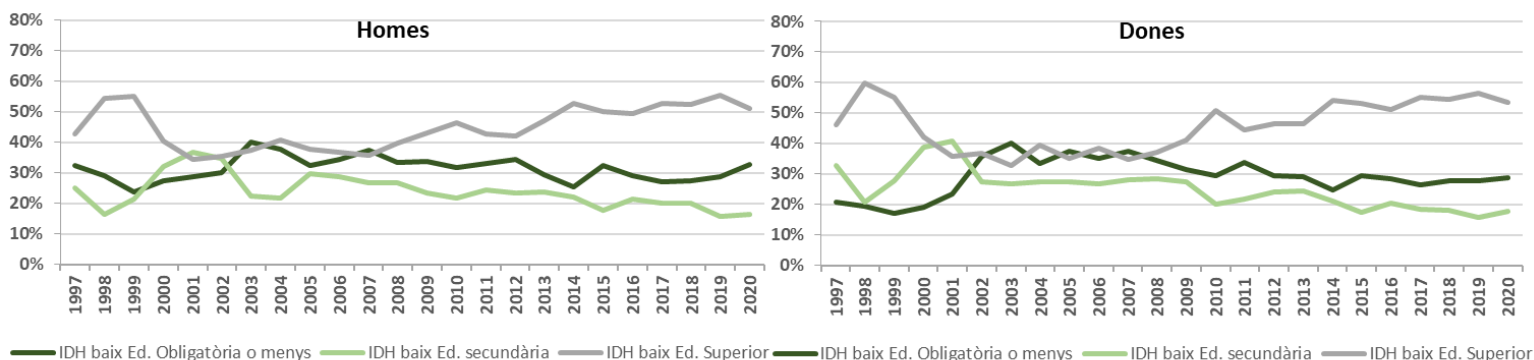

El creuament del nivell d'estudis i el lloc de naixement dels immigrants permet, així mateix, obtenir d'altres clarícies interessants sobre el perfil de la població nouvinguda. Al llarg del vintenni, els immigrants nascuts a Espanya i en països IDH alt, a diferència dels nascuts els països IDH baix, són majoritàriament persones amb estudis superiors. Especialment, els que procedeixen de països amb IDH alt presenten un major percentatge d'estudis superiors, situant-se al voltant del 80% al llarg de tota la sèrie. Per altra banda, destaca el fet que en el període 2002-2007 dels immigrants nascuts en IDH baix venien a residir al municipi pràcticament la mateixa proporció de persones amb estudis superiors i inferiors. Això segurament es pot deure al perfil laboral dual per part de persones immigrants procedent d'aquests països, que, segons la seva qualificació venien a ocupar-se tant en els àmbits més especialitzats com menys ben pagats de l'escala laboral.

**Figura 21. Percentatge d'immigrants amb estudis superiors segons país de naixement.**

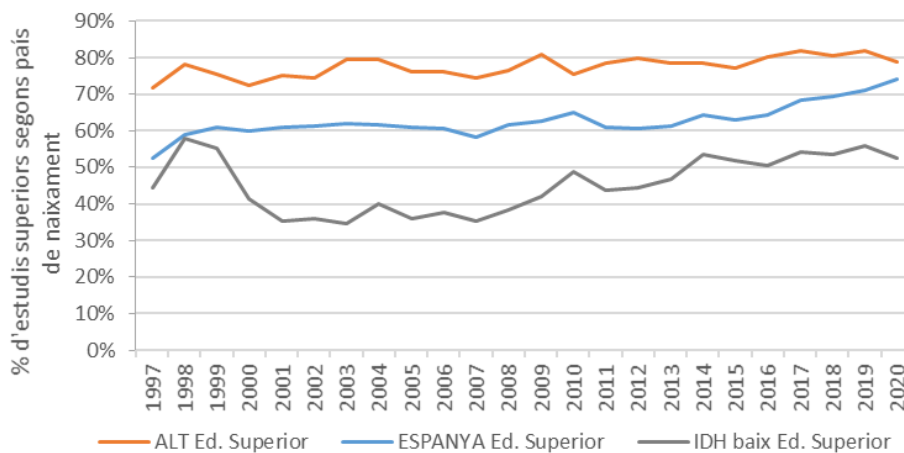

### 4.3. Quins són els perfils de la població que ha marxat de Sant Cugat? Com ha evolucionat al llarg dels darrers 25 anys?

Estudiat el perfil de la població que es dona d'alta en el Padró podem procedir ara a analitzar quin perfil té la població que es dona de baixa del padró, és a dir que emigra fora del municipi. Com ja hem explicat, al llarg d'aquests 24 anys, tot i tenir un saldo migratori total clarament positiu, Sant Cugat ha vist augmentar de forma progressiva les sortides de població. Això fou especialment cert durant el període 2010-2014, coincidint amb la crisi econòmica, quan fins i tot en algun moment, l'any 2014, Sant Cugat va arribar a tenir un saldo migratori negatiu. El conjunt del període estudiat presenta una mitjana de 3.572 baixes de registres (emigrants) cada any, flux que, com s'ha dit, ha estat en termes mitjans molt inferior al de les entrades mitjanes, 5.172.

Si s'analitzen les baixes padronals per sexe, s'observa com emigren des de Sant Cugat lleugerament més dones (1.874) que homes (1.804) de forma similar a allò que ocorria amb les altes. Per altra banda, al llarg de la sèrie predominen les sortides de població d'edat inferior a la mitjana de la població: 35,02 anys respecte els 39 anys de mitjana de la població resident. Aquest tret és manté bastant estable al llarg del temps, si bé, al llarg dels anys l'edat mitjana dels emigrants tendeix reduir-se lleugerament. Com es pot observar, l'edat mitjana de la població que ha marxat del municipi ha estat, al llarg dels

anys, superior a la del que hi arriben (35 enfront 29 anys). Aquesta diferència es deu, en bona part, a la major presència de població infantil entre la població que es nouvinguda.

**Figura 22. Baixes per emigració del padró segons sexe, edat i estudis, mitjana anual.**

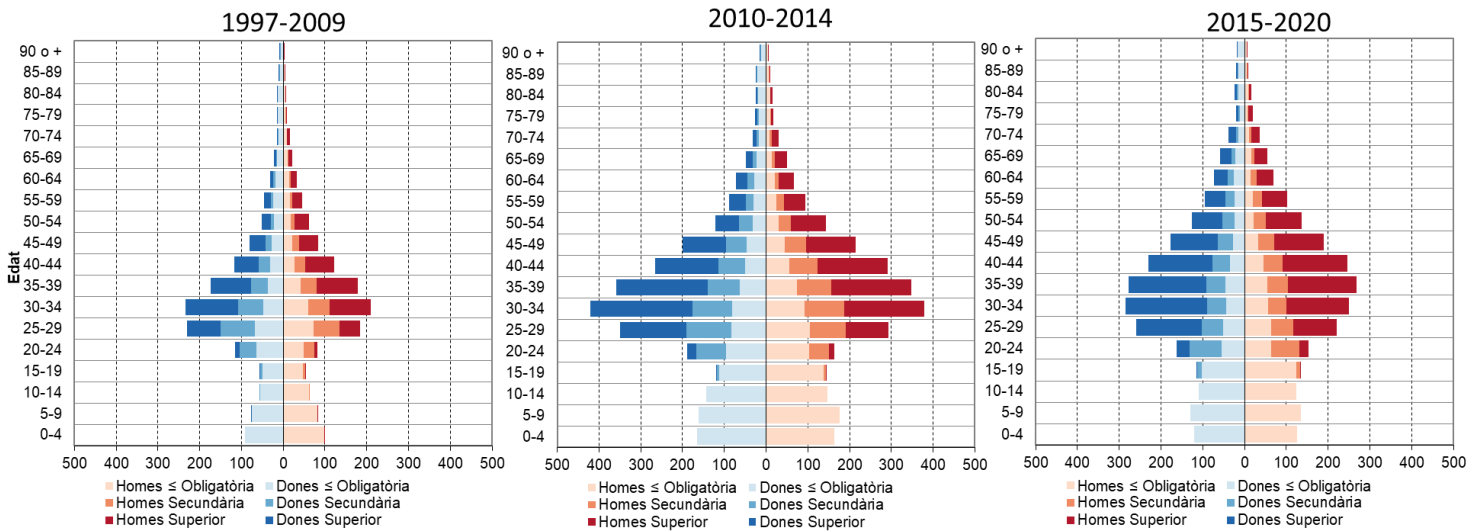

Altrament, tal com mostra la figura 23, del total d'emigrants de més de 24 anys, el 51,2% de mitjana presentaven estudis universitaris. Aquesta característica s'intensifica al llarg dels temps, fins al darrer període analitzat, quan se situa al 59,3% de mitjana. Aquesta intensificació està relacionada amb l'augment general dels estudis de la població, tal com més endavant veurem. Al llarg del període analitzat, el nivell de formació mitjana de la població emigrada és inferior al de la immigrada que, com es recordarà, tenia estudis superiors en un 60,3% dels casos. Aquesta diferència sembla aguditzar-se en el darrer període, quan el percentatge de població amb estudis superior arriba al 65,9% de la població immigrada.

**Figura 23. Percentatge d'estudis universitaris de l'emigració per edat i sexe.**

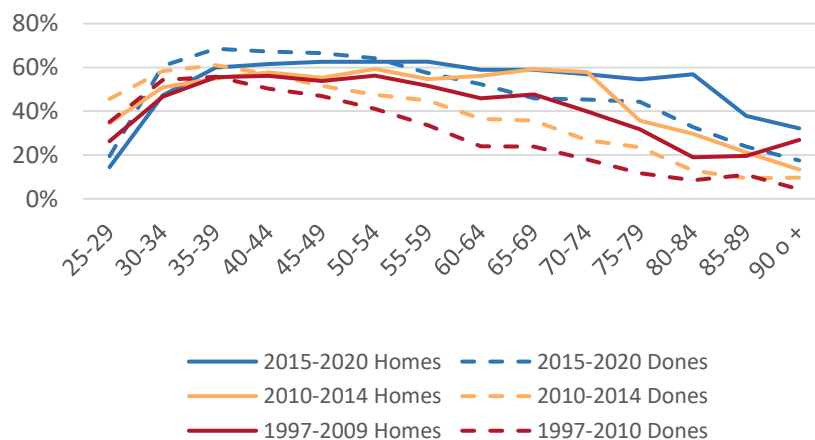

Pel que fa al país de naixement de la població que emigra (Figura 24 i 25) observem que, tal com passava amb les altes padronals, majoritàriament marxa del municipi població

nascuda a Espanya, seguida dels nascuts en països de IDH baix i finalment IDH alt. De nou, també en aquest cas els nascuts a Espanya han perdut pes percentual al llarg del temps, situant-se al 57,5% en la mitjana del període 2015-2020, mentre guanyen pes els nascuts en països de IDH baix i IDH alt, que arriben a representar respectivament el 26,3% i el 16,6% del total de les altes. En els darrers anys (2020), la població emigrada és nascuda en una major proporció de països en IDH baix (29,6%) que no pas la immigrada (26%).

**Figura 24 i 25. Nombres absoluts de baixes segons país IDH de naixement (gràfic esquerre) i proporció per sexes de les baixes segons país de naixement, 1997-2020.**

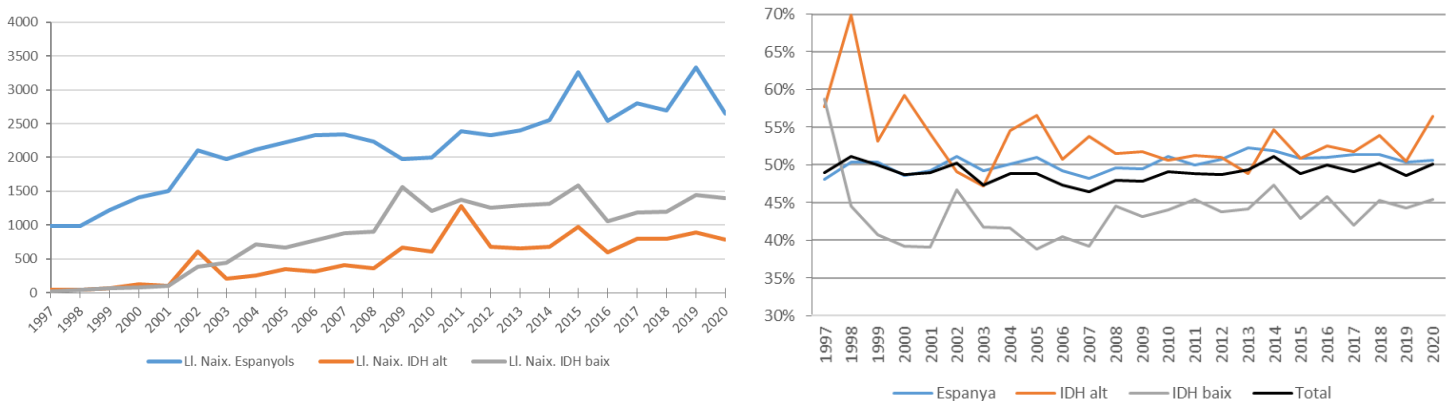

Pel que fa a les diferències de sexe, les baixes de les dones representen el 51% del total de sortides del conjunt de la sèrie, si bé, l'any 2021 les dones representen el 51,4% de la població de Sant Cugat. Ara bé, tal com passava amb les altes, s'observa que entre la població emigrada una proporció important de dones (56,3%) que han nascut a països d'IDH baix. En canvi, del total d'altres de persones nascudes a països d'IDH alt les dones representen el 47,7%.

**Figura 26. Percentatge d'emigrants amb estudis superiors segons país de naixement.**

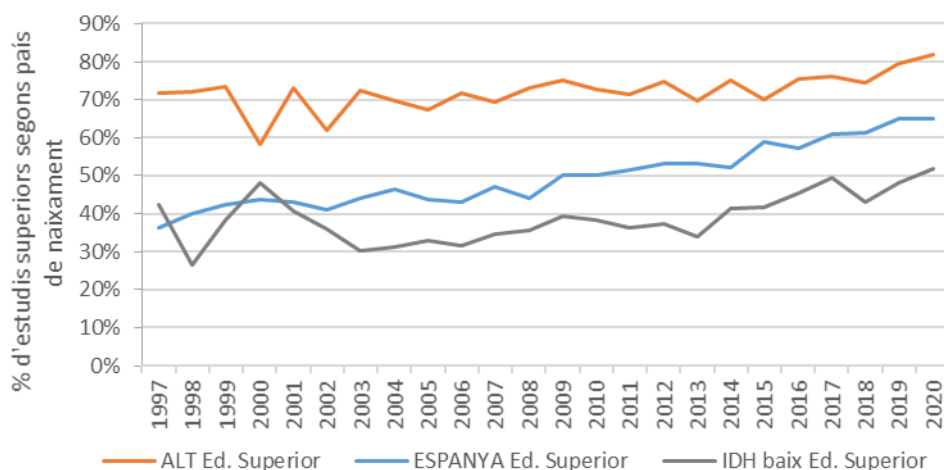

#### 4.4. Quins són els territoris de procedència i destí de la població que arriba o marxa de Sant Cugat del Vallès?<sup>4</sup>

Un cop analitzats els perfils de població immigrada i emigrada de Sant Cugat del Vallès, convé ara analitzar quins són els seus territoris de procedència i destinació. Com es pot observar a la Figura 27 i 28, els principals orígens de la població arribada a Sant Cugat han anat variant al llarg del temps. Inicialment, la ciutat de Barcelona era clarament el principal lloc d'origen (37% període 1997-2009), seguida per la procedent de l'estranger (25,5%), resta de la província (13,3%) i resta AMB (10,1%), resta d'Espanya (9,9%) i resta de Catalunya (4%). Durant el període de crisi, disminueixen clarament les altes procedents de l'exterior, guanyant pes la resta de província AMB i Catalunya. En l'últim període 2015-2020, els països estrangers són el principal lloc d'origen (31,6%), seguits de Barcelona (28,8%). En aquest sentit, si analitzem amb major detall els orígens, observem com, al costat de Barcelona, destaquen en el rànquing Rubí (4,8%), Cerdanyola del Vallès (2,4%), Equador (2,1), Terrassa (1,9), Sabadell (1,7), França (1,5), Estats Units (1,5), Madrid (1,5) i Argentina (1,4).

A diferència dels llocs d'origen, les destinacions principals de les baixes s'han mantingut més estables al llarg del temps. Si bé, les baixes amb destinació a l'exterior també han augmentat assolint el 12,8% en el període 2015-2020, pel que fa a la resta de destinacions, la resta de la província és la destinació principal (32% període 15-20), seguida de Barcelona (22,2%) i Espanya. En la mateixa línia, si analitzem amb major detall les dades, observem com al costat de Barcelona, Rubí (10,6%), Terrassa (3,6%), Cerdanyola del Vallès (2,8%), Sabadell (1,8%), Madrid (1,3%), Sant Quirze del Vallès (1,1%), L'Hospitalet de Llobregat (1%), Estats Units (0,8%), i Alemanya (0,7%) encapçalen el rànquing de les principals destinacions de la població que deixa Sant Cugat del Vallès.

Per altra banda, si analitzem els orígens i destins en funció del nivell d'estudis i simplificant pels principals llocs d'origen i destí (Figures 27 i 28), es confirma que comparativament, la població major de 24 anys que ve a viure al municipi té estudis superiors en una proporció més elevada a la població que en marxa. Així mateix, si diferenciem per llocs de destí i origen, veiem (figura 29) com, en tots els casos, excepte els orígens i destins de l'exterior, el percentatge de població que té estudis superiors que arriba és superior a la que marxa del municipi, excepte en el període de crisi 2010-2014. Tanmateix, per verificar aquesta conclusió caldria descartar amb major precisió que raons d'edat i/o gènere no emmascarin els resultats.

---

<sup>4</sup> Com hem comentat, no tots els registres d'altres i baixes, inclouen el territori d'origen i destí, concretament els registres dels quals no es disposa d'informació representen el 8% del total de moviments intermunicipals -principalment en el cas de les baixes (15,3%)-. Els moviments sense informació són: altes per omissió, baixes inscripció indeguda, baixes per caducitat i baixes per ofici. Per aquest motiu, enlloc de nombres absoluts, optem per oferir percentatges d'orígens i destins respecte el total d'orígens i destins del qual tenim la informació.

**Figura 27 i 28. Altes segons orígens (gràfic esquerra) i baixes segons destins (gràfic dreta), 1997-2020.**

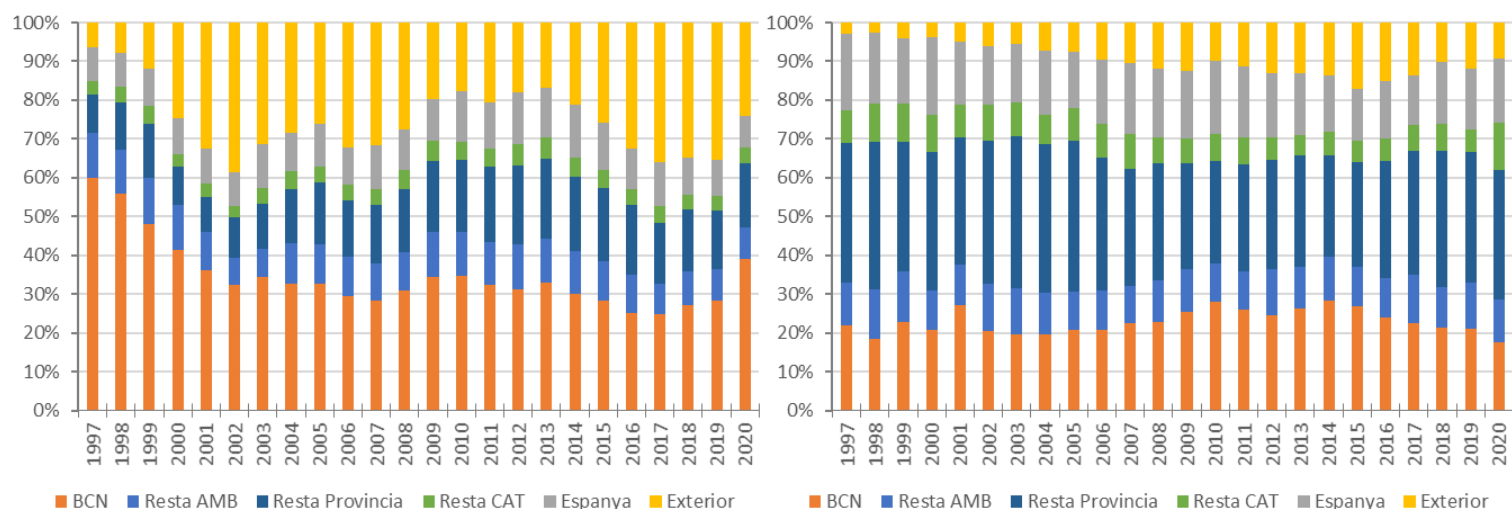

**Figura 29. Percentatge d'estudis superiors en les altes i baixes, segons lloc de procedència i destí.**

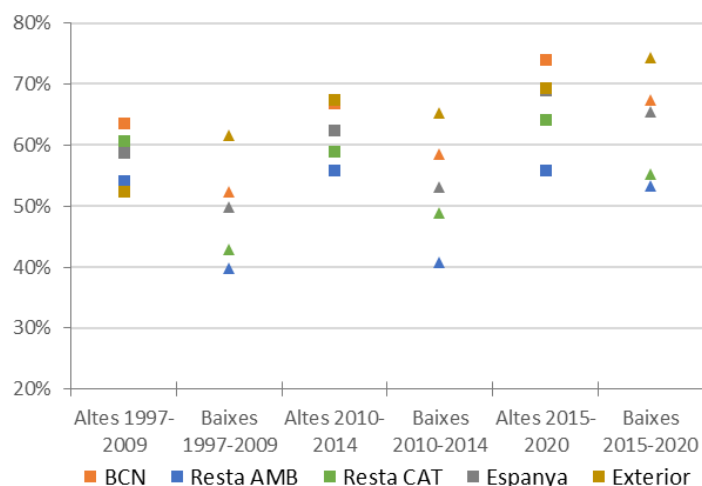



## 5. La mobilitat de la població a l'escala dels barris de Sant Cugat, 2012-2021

Efectuat l'anàlisi general de les migracions residencials intermunicipals per al conjunt del municipi de Sant Cugat, en aquest capítol ens proposem realitzar un estudi específic de l'evolució demogràfica a l'escala dels barris de la localitat pel període 2012-2021<sup>5</sup>, definits d'acord amb els criteris que s'han detallat en el capítol relatiu a la metodologia.

El capítol consta de tres apartats. En primer lloc, s'efectua una breu caracterització de la població que l'any 2021 resideix en els diferents barris de Sant Cugat, així com l'evolució d'aquests barris en els darrers 9 anys. Seguidament, ens centrarem específicament a analitzar els efectes de la mobilitat intermunicipal a escala dels barris. Finalment, analitzem els canvis residencials que s'han produït dins el mateix municipi. A l'annex, es poden trobar figures que reflecteixen en detall l'evolució dels diferents barris analitzats.

### 5.1. La composició sociodemogràfica dels barris estadístics de Sant Cugat

Com ja hem comentat, el llarg del darrer quart de segle Sant Cugat ha experimentat un creixement demogràfic molt important. Ara bé, si ens centrem a analitzar els darrers 9 anys els barris de la localitat, observem com el seu creixement ha estat força diferenciat i estretament relacionat amb al creixement urbanístic (figura 30). Així, els barris de desenvolupament més antic pràcticament no han conegut creixement: el Nucli Antic, el Parc Central i Sant Francesc tenen creixements propers a l'1% al cap del període. En canvi, barris de desenvolupament recent com el Turó de Can Mates-Bellindret-Colònia Oller ha experimentat un creixement del 62%, seguit pel barri de Can Sant Joan i el de la Floresta amb un 23% i un 11% respectivament.

Tal com ocorre en el conjunt de la ciutat, les migracions són el principal component de creixement dels barris, molt per sobre de la natalitat (taula 7). Ara bé, ens podem preguntar si el creixement dels barris que més augmenten de volum poblacional es deu més a les migracions intermunicipals, les migracions entre barris o el moviment vegetatiu, és a dir per la diferència entre naixements i defuncions. Doncs bé, tal com es pot observar a la següent taula, també en aquest cas hi ha importants diferències entre barris. Can Mates és el barri amb major creixement a causa de la combinació dels tres factors: per cada mil residents, té un saldo migratori positiu de 22 habitants pel que fa a les migracions intermunicipals, un saldo migratori positiu de 19 habitants respecte a la resta dels barris de la ciutat, i experimenta un creixement vegetatiu de 15. En canvi, Can Sant Joan i la Floresta presenten un saldo intramunicipal negatiu i un clar saldo migratori intermunicipal positiu. Per altra banda, destaca de forma singular el barri de Sant Francesc, que deu el seu modest creixement a la natalitat i les migracions

---

<sup>5</sup> A diferència del la anàlisi a nivell del conjunt de la ciutat, pel específic de l'anàlisi de barris s'estudia conjuntament el període del 2012-2021 a causa que resulta complicat a nivell de mostra poder dividir el període en dos.

intramunicipals, i no pas a l'arribada de persones des d'altres territoris. Finalment, destaca Valldoreix que és l'únic que presenta de mitjana en tot el període un creixement vegetatiu negatiu.

**Figura 30. Evolució de la població resident els barris de Sant Cugat, 2012-2021.**

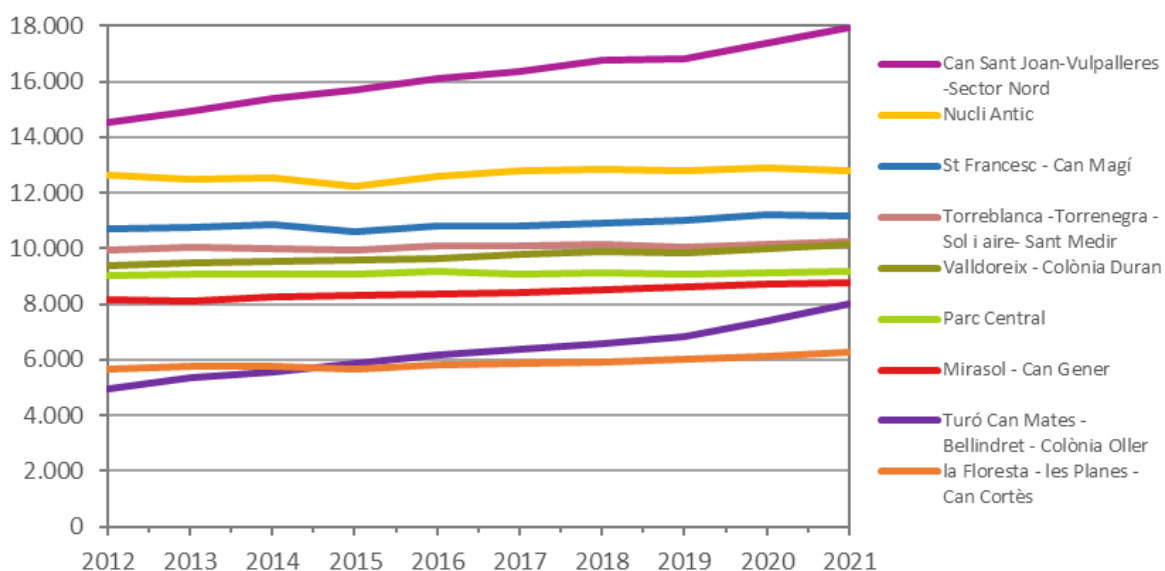

**Taula 7. Saldo dels components principals de creixement, tant per mil sobre la mitjana de població resident del període 2012-2020.**

	Saldos migratoris intermunicipals	Saldo migratori intramunicipal	Creix vegetatiu	Saldo total
Can Sant Joan-Vulpalleres -Sector Nord	16	-2	10	<b>24</b>
la Floresta - les Planes - Can Cortès	11	-1	2	<b>12</b>
Mirasol - Can Gener	4	3	3	<b>10</b>
Nucli Antic	4	-2	1	<b>3</b>
Parc Central	7	-9	4	<b>2</b>
St Francesc - Can Magí	0	2	3	<b>5</b>
Torreblanca -Torrenegra - Sol i aire- Sant Medir	7	-6	2	<b>4</b>
Turó de Can Mates -Bellindret - Colònia Oller	22	19	15	<b>56</b>
Valldoreix - Colònia Duran	7	3	-3	<b>8</b>
<b>Total general</b>	<b>8</b>	<b>0</b>	<b>4</b>	<b>12</b>

El fet que el principal component de creixement en la majoria dels barris siguin les migracions i no la natalitat, com anteriorment hem comentat contribueix a un envelliment general del conjunt de la ciutat. La mitjana d'edat del conjunt de la ciutat passa dels 36,7 anys als 39,12 entre l'any 2012 i l'any 2021. Tot i així, s'observen lleus diferències entre barris pel que fa a l'edat mitjana de la població que hi resideix, concretament els barris del Nucli Antic (41,67), Sant Francesc (41,22), la Floresta (41,05)

i Valldoreix (40) es troben per sobre la mitjana del conjunt de la ciutat, mentre que Turó de Can Mates (36,06) i Mirasol-Can Gener (37,71) se situen clarament per sota. Tot i això, tal com podem observar a la Figura 31, pràcticament no s'han produït alteracions pel que fa a aquesta jerarquia entre barris, i la tendència general és a la reducció de les diferències entre ells.

**Figura 31. Edat mitjana de la població resident, 2012, 2016, 2021.**

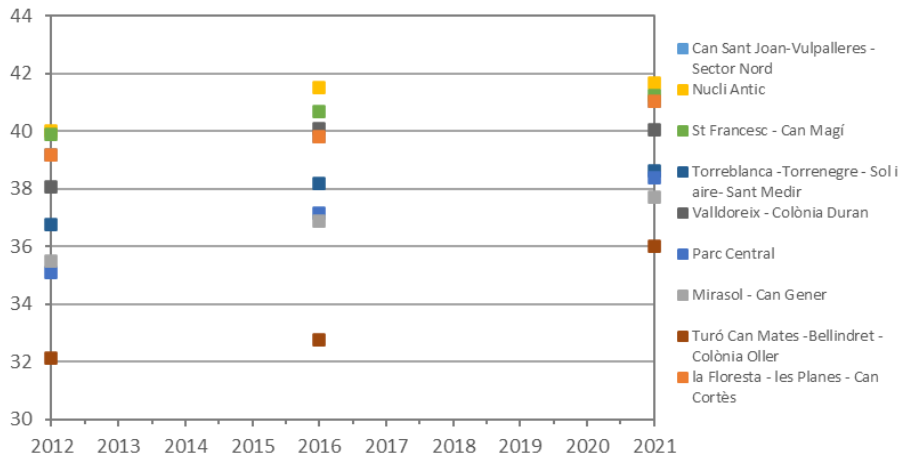

Aquesta evolució es reflecteix clarament en les variacions de les piràmides demogràfiques entre 2012 i 2021 de cada un dels barris, que poden veure's en la Figura 32. La comparació entre les piràmides situades a l'esquerra de la Figura i les de la dreta permet observar l'evolució de la població de cada barri entre aquest període. Pot apreciar-se, així mateix, el nivell d'estudis de cada franja d'edat de la població respectiva

**Figura 32. Piràmides d'edat de la població dels barris de Sant Cugat amb expressió del nivell d'estudis assolit, 2012 (esquerra)-2021 (dreta).**

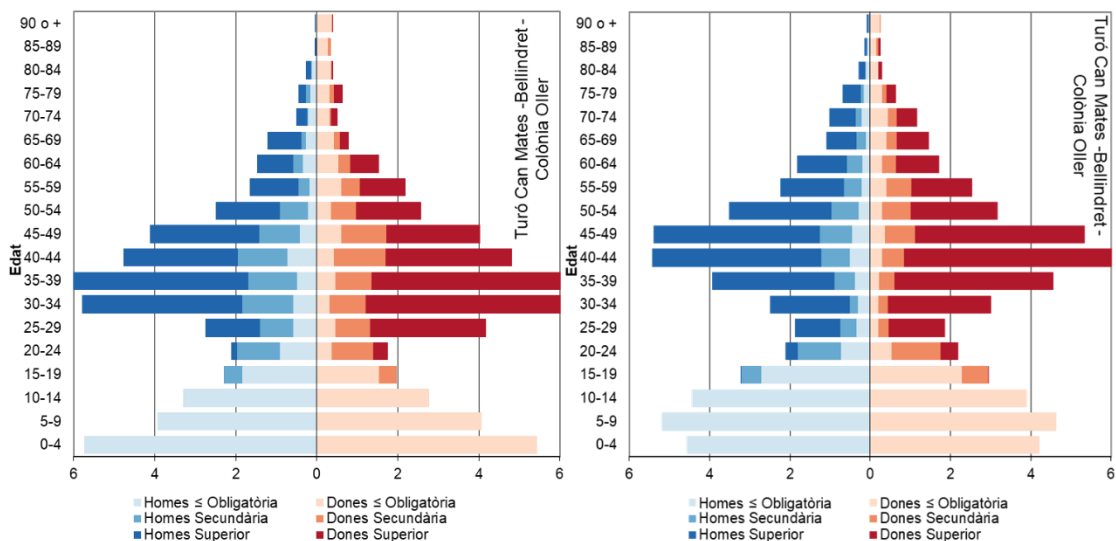

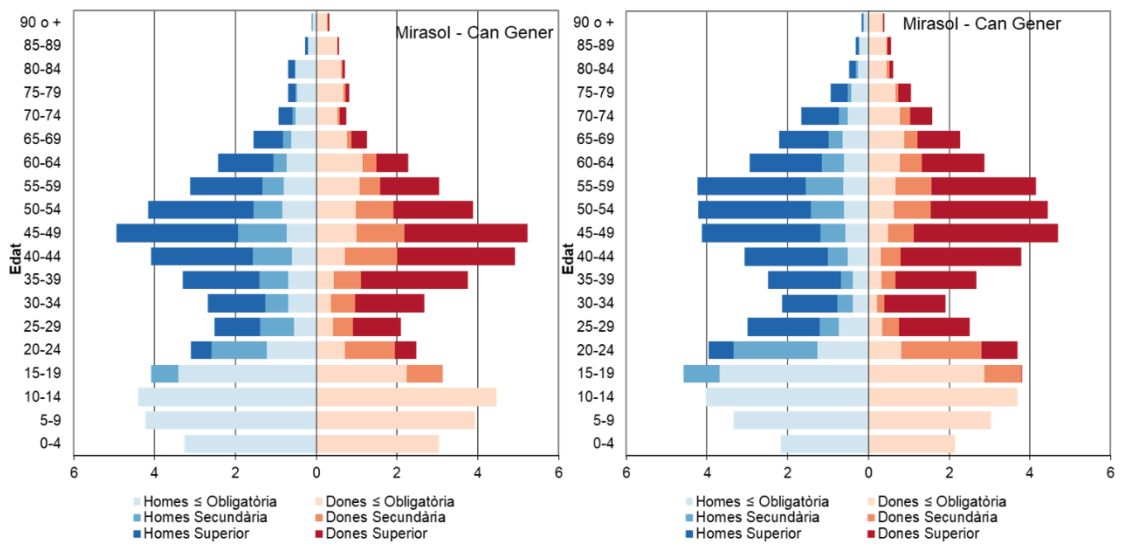
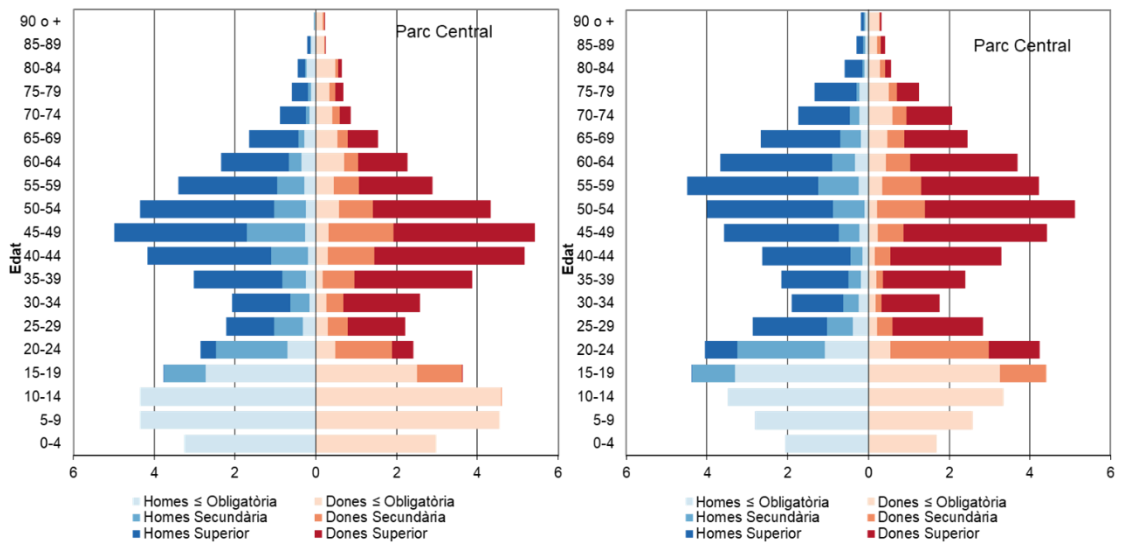
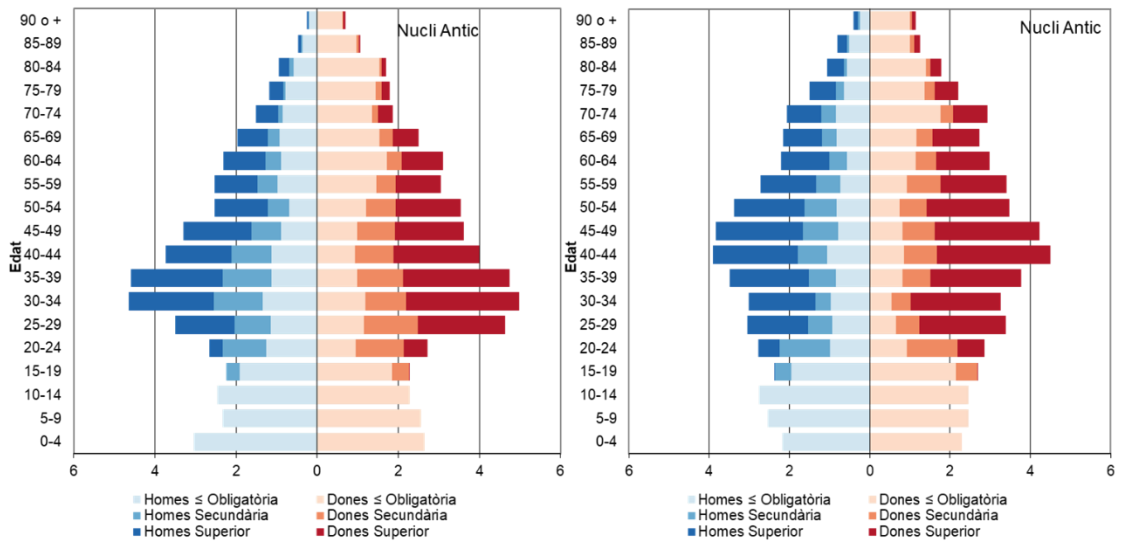

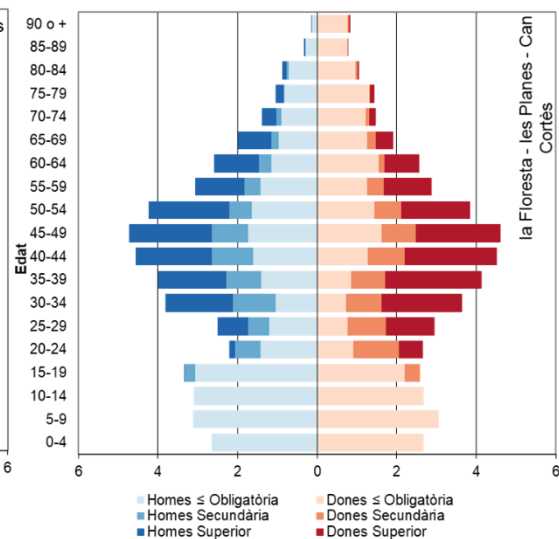
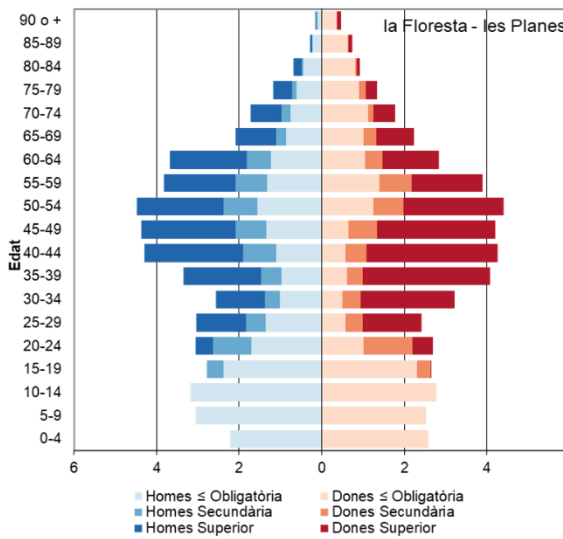
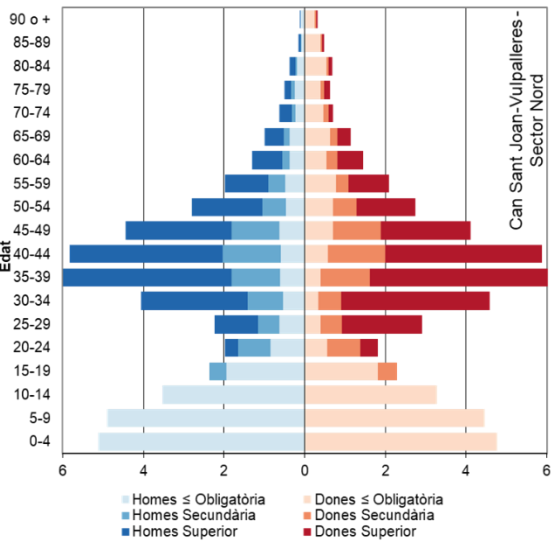
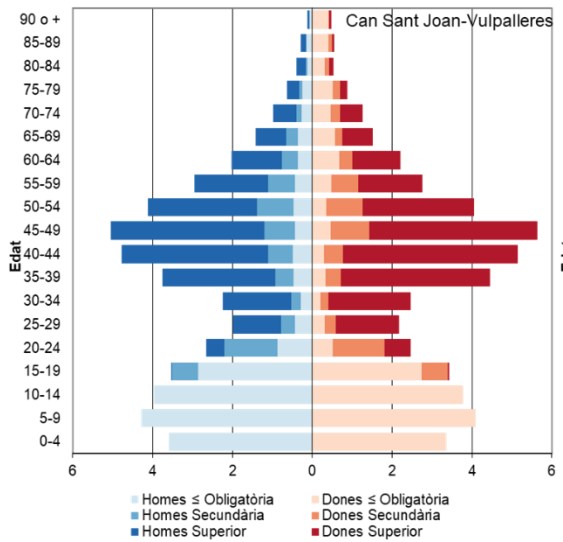
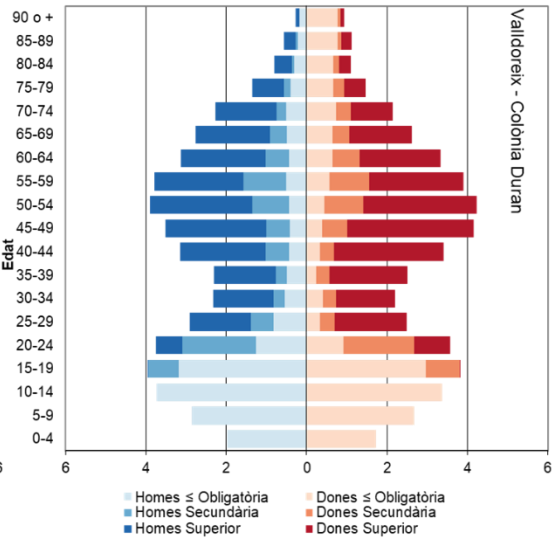
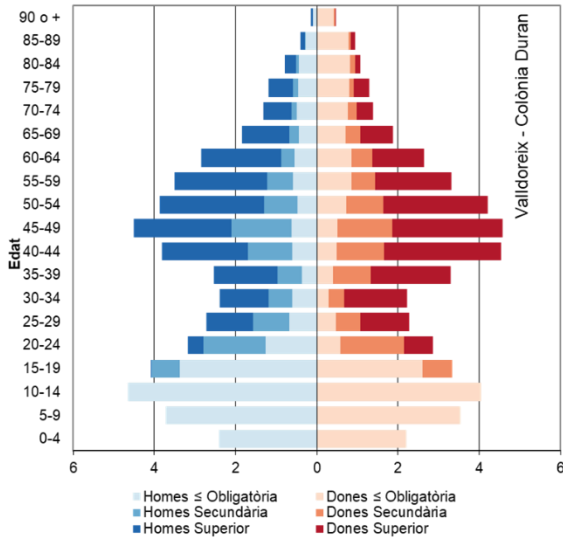

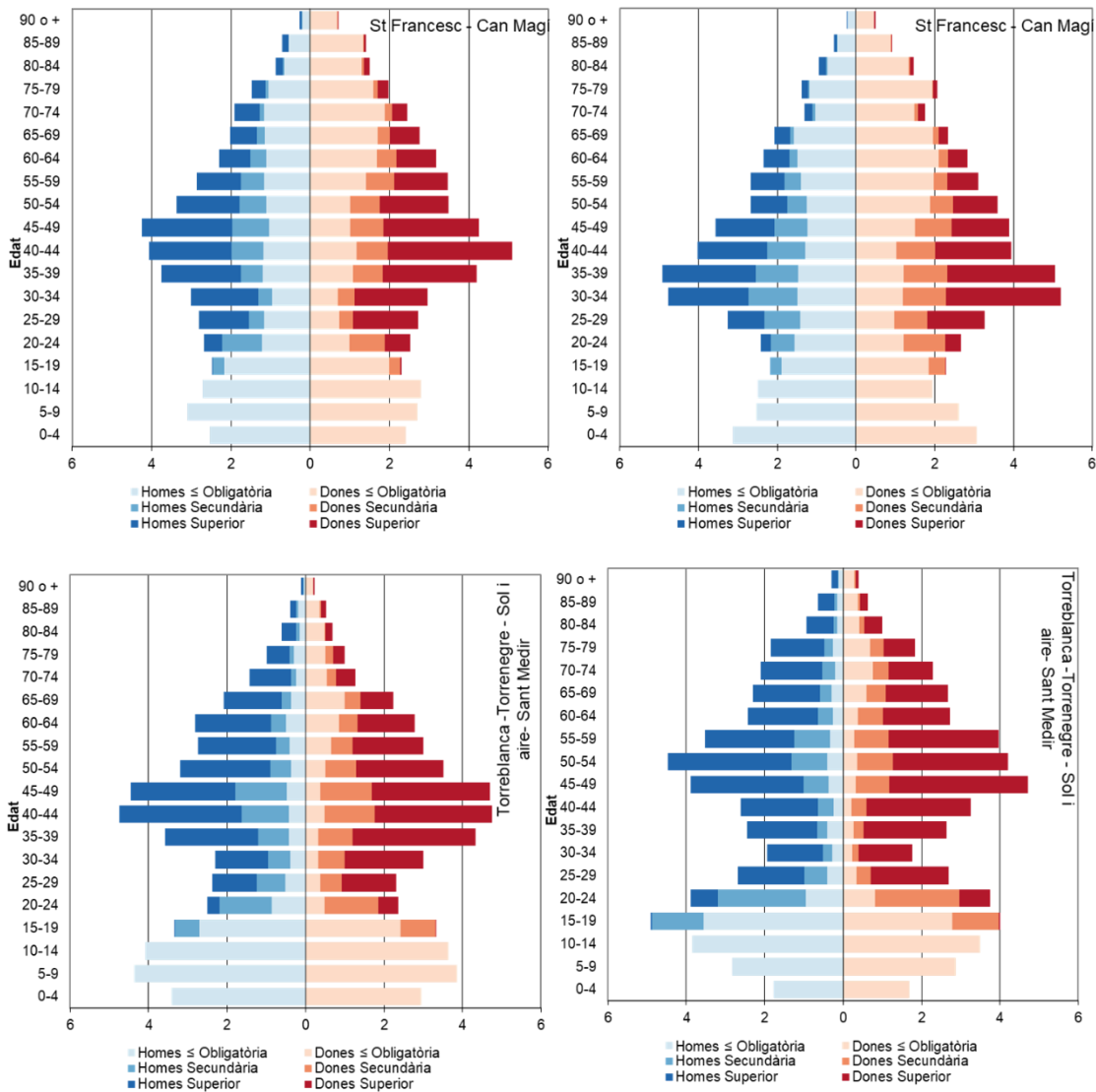

Pel que fa al nivell de formació de la població, s'observa una tendència general a l'augment de l'educació superior, seguint el comportament general de la ciutat. Es detecten, tanmateix, importants diferències en els percentatges de població amb estudis superiors entre barris. Aquestes assoleixen distàncies de fins a 30 punts percentuals entre el barri amb nivell més baix i el de nivell més alt. De manera poc sorprenent, els tres barris amb major proporció de població amb estudis superiors són de formació recent: Turó de Can Mates- Bellindret- Colònia Oller; Torreblanca-Torrenegra- Sol i Aire- Sant Medir; i Can Sant Joan- Vulpelleres- Sector Nord. Per altra banda, els tres barris que compten amb un menor percentatge de població amb estudis superiors són Sant Francesc, la Floresta i el Nucli Antic.

De tota manera, s'ha produït una lleu reducció de les diferències entre barris, la diferència entre el barri amb menor percentatge de població amb estudis superiors i el que més, ha passat de 48 punts percentuals a 41, entre 2012 i 2021. Així, els barris de Sant Francesc, la Floresta i Nucli Antic, són els que han experimentat un major increment relatiu pel que fa al nivell d'estudis dels seus residents. Malgrat tot, continuen sent els tres barris que es troben per sota de la mitjana de la ciutat (61,1%) amb un 43,3%, 49,9% i 51,65% de població major de vint-i-quatre anys amb estudis superiors, respectivament.

**Figura 33. Percentatge de població resident major de 24 anys amb estudis superiors, 2012-2021.**

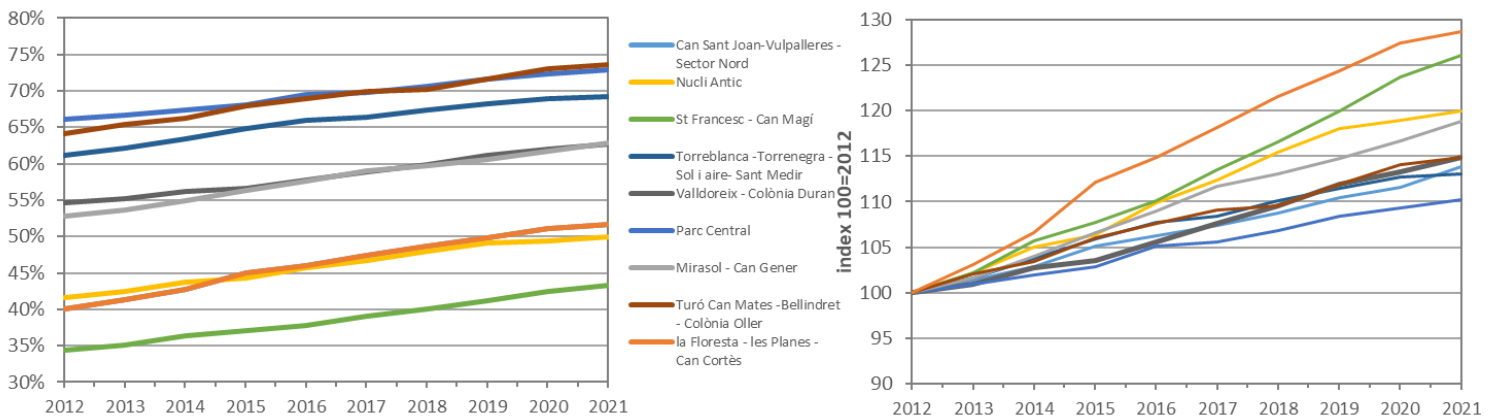

Per altra banda, pel que fa a les diferències en l'origen de la població, resulta interessant comprovar com tampoc ha variat especialment la jerarquia entre barris pel que fa el percentatge de població nascuda a l'Estat Espanyol. L'any 2021, els barris amb menor percentatge de població nascuda a l'estat Espanyol són el Nucli Antic (74,9%), Sant Francesc (76,5%), i la Floresta (78,9%). En canvi, els barris amb major percentatge són Mirasol i Parc Central, amb 86,5 i 84,6% respectivament. En aquest cas, també s'ha produït una reducció de les diferències entre barris, passant de ser d'un 15,1 a uns 11,4 punts percentuals de diferència entre els barris amb major proporció de nascuts a l'Estat Espanyol i el que menys.

**Figura 34. Percentatge de població resident nascuda Espanya, 2012-2021.**

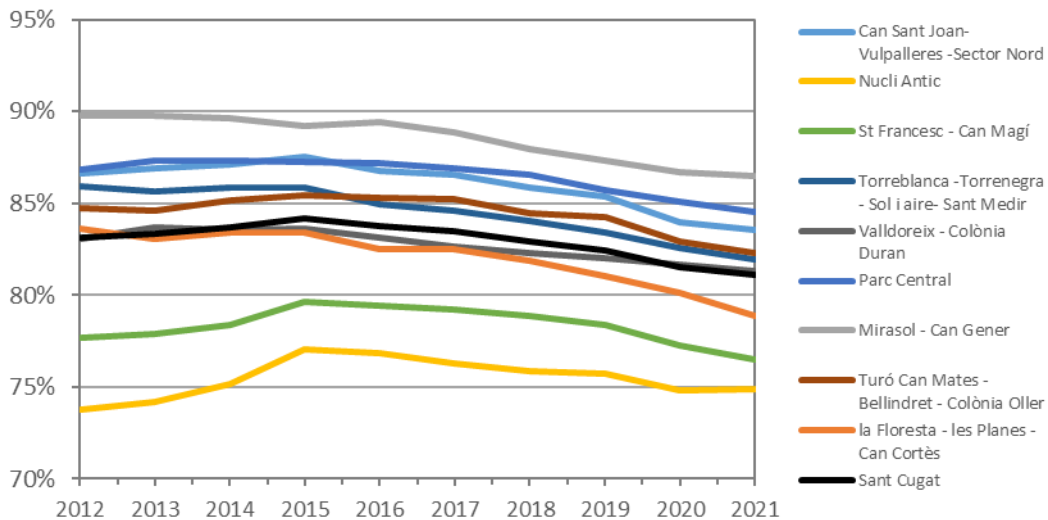

Finalment, pel que fa a l'IDH del país de naixement de la població resident observem com existeixen certes diferències entre barris, que es mantenen al llarg del temps. Els barris del Nucli Antic i Sant Francesc destaquen per presentar una proporció de població nascuda a països d'IDH baixa força més elevada que la resta de barris, tant l'any 2012 com en el 2021, si bé s'ha produït una certa reducció de la diferència respecte a la resta de barris. Per altra banda, els barris de Valldoreix i la Floresta destaquen per presentar una major proporció de població nascuda a països d'IDH alt.

**Figura 35. Percentatge de població resident nascuda a l'estranger segons IDH, 2012 i 2021.**

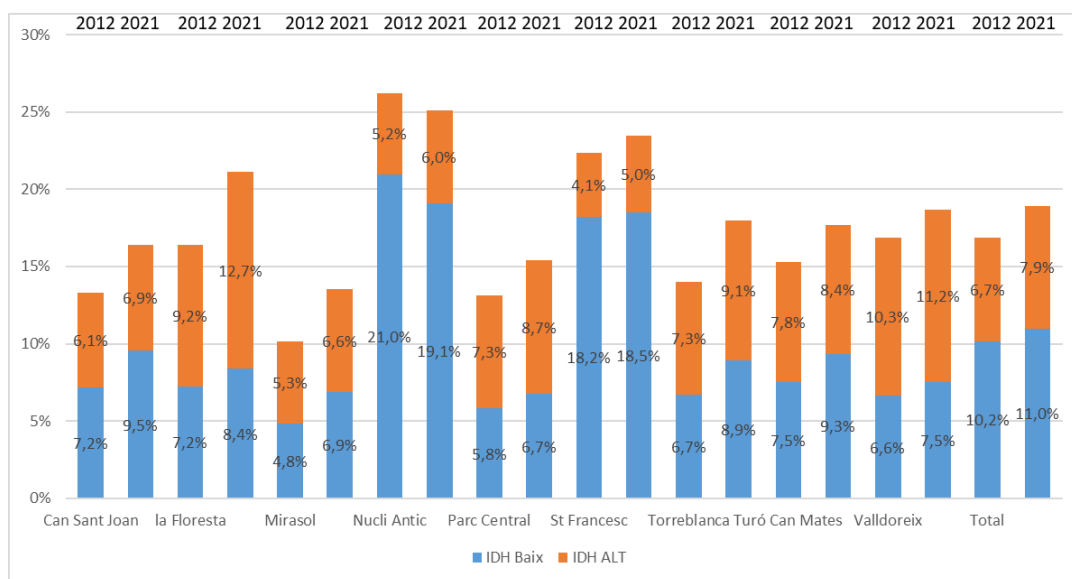

## 5.2. Els impactes de la mobilitat intermunicipal de la població a escala de barri, 2012-2021

Un cop analitzats els perfils de la població dels diversos barris de Sant Cugat i la seva evolució en termes absoluts durant el període 2012-2021, analitzarem tot seguit quines són les característiques predominants de les persones que han protagonitzat les altes i les baixes pel fa a la mobilitat intermunicipal. Concretament, el que ens interessa és conèixer si en algun dels barris el perfil de les persones migrants procedents de fora del municipi santcugatenc presenta particularitats diferencials respecte a la mitjana del conjunt de la ciutat i respecte a la població resident al propi barri.

En primer lloc, quan analitzem la població migrant segons perfils d'edat i la comparem amb la mitjana del conjunt de la ciutat observem que apareixen diversos patrons (vegeu ). En la majoria de casos, les edats infantils estan representades en major proporció en la població immigrant que en la que emigra. Alhora, entre els adults, la població que arriba és de mitjana de més edat que la que marxa. Destaquen clarament Torreblanca, Mirasol, i Can Sant Joan com a casos on les entrades són de població de mitjana edat i les sortides són de persones més joves.

En segon lloc, com mostren les dades de la Taula 8, en tots els barris també es compleix la relació segons la qual la població resident té una edat més elevada, per mitjana, que la que arriba o la que marxa. El barri on hi ha és diferencial d'edat entre la població que marxa i la resident és Torreblanca, on la mitjana d'edat dels immigrants és 31,17 anys i la resident se situa en 38,48. Recordem que en el conjunt de la ciutat en el període 2012-2021 l'edat mitjana de la població és 38 anys, en canvi, la població que arriba 33,53 i la que en marxa 30,32.

Finalment, en tots els barris s'acompleix també el patró per al qual la població que arriba té una edat mitjana inferior a la resident (vegeu Mapa A 1 de l'annex i Taula 8), Concretament, el barri on la diferència entre l'edat de la població immigrant i emigrant



és més important és el Turó de Can Mates, on els immigrants són gairebé 5 anys més grans que no pas els emigrants, seguit molt de prop per Can Sant Joan.

**Taula 8. Relació entre l'edat mitjana de la població que resideix, immigra i emigra, 2012-2020.**

Nom Barri	Edat mitjana			Relació entre		
	residents	immigrants	emigrants	immigrants i els residents	emigrants i els residents	immigrants i emigrants
Can Sant Joan	34,51	33,62	28,60	0,974	0,829	1,175
la Floresta	39,80	32,90	31,37	0,827	0,788	1,049
Mirasol	37,03	33,31	29,15	0,900	0,787	1,143
Nucli Antic	41,43	34,94	32,65	0,843	0,788	1,070
Parc Central	37,46	32,38	29,05	0,864	0,776	1,115
St Francesc	40,77	33,20	31,28	0,814	0,767	1,061
Torreblanca	38,48	31,17	29,29	0,810	0,761	1,064
Turó Can Mates	32,85	32,13	27,33	0,978	0,832	1,176
Valldoreix	39,91	36,52	32,86	0,915	0,823	1,111
<b>Total</b>	<b>38,06</b>	<b>33,53</b>	<b>30,32</b>	<b>0,881</b>	<b>0,797</b>	<b>1,106</b>

\*En els valors de relació valors superiors a 1 indiquen major edat del dividend que del divisor.

Les diferències entre la població resident i població migrant, així com entre immigrants i emigrants, es constaten també en tots els barris quan s'estudia el nivell de formació de les persones que es donen d'alta o de baixa en el Padró. Respecte al nivell de formació dels residents de cada barri, observem com en tots els casos la població immigrant presenta major proporció d'educació superior que la resident (vegeu Taula 9). Destaquen especialment els casos de Sant Francesc i la Floresta, que juntament amb el Nucli antic són els barris que presenten una proporció menor de residents amb estudis superiors. En canvi, la relació entre la població resident i la que emigra no és tan clara, i en alguns barris (aquells de creixement relativament més recent, com Can Sant Joan, Torreblanca i Turó de Can Mates, és a dir, aquells de formació ) els que marxen tenen un nivell de formació inferior als residents. Finalment, es constata també en tots els barris, que la població que arriba compta una major proporció d'estudis superiors que la que en marxa (vegeu figura A 6 de l'annex).

**Taula 9. Relació entre la proporció de població (major de 24 anys) amb estudis superiors que resideix, immigra i emigra, 2012-2020.**

Nom Barri	% Ed. Sup >24 anys			Relació entre		
	residents	immigrants	emigrants	immigrants i els residents	emigrants i els residents	immigrants i emigrants
Can Sant Joan	64,45%	72,09%	64,15%	1,119	0,995	1,124
la Floresta	46,49%	60,27%	52,83%	1,296	1,136	1,141
Mirasol	58,03%	66,53%	57,89%	1,147	0,998	1,149
Nucli Antic	46,09%	52,03%	47,37%	1,129	1,028	1,098
Parc Central	69,55%	77,09%	67,80%	1,108	0,975	1,137
St Francesc	38,72%	50,64%	42,07%	1,308	1,087	1,204
Torreblanca	65,78%	71,89%	62,23%	1,093	0,946	1,155
Turó Can Mates	69,47%	76,54%	68,52%	1,102	0,986	1,117
Valldoreix	58,58%	63,02%	62,25%	1,076	1,063	1,012
<b>Total</b>	<b>56,70%</b>	<b>64,36%</b>	<b>56,55%</b>	<b>1,135</b>	<b>0,997</b>	<b>1,138</b>

En tercer lloc, si posem en relació la població resident i la migrant en funció del país de naixement s'observa que, lògicament, la població migrant ha nascut més a l'estranger que la resident. Aquesta característica és present de forma similar en tots els barris, tot i que en menor mesura al Turó de Can Mates (vegeu Mapa A 3 de l'annex i Taula 10). Per altra banda, també s'observa com al població immigrant presenta una major proporció de nascuts a l'estranger que l'emigrant. Si s'observen les dades amb un major detall, atenent a l'IDH del país de naixement, en tots els barris la població que immigra està integrada en major proporció per persones amb estudis superiors que no pas la resident i la que emigra, tal com es pot veure en Taula 10 i Taula A 10 de l'annex.

**Taula 10. Relació entre la proporció de població nascuda a l'estranger que resideix, immigra i emigra, 2012-2020, 2012-2020.**

Nom Barri	% nascuts a l'estranger			Relació entre		
	residents	immigrants	emigrants	immigrants i els residents	emigrants i els residents	immigrants i emigrants
Can Sant Joan	14,04%	37,33%	34,02%	2,660	2,424	1,097
la Floresta	18,00%	45,91%	40,55%	2,551	2,253	1,132
Mirasol	11,52%	37,20%	30,03%	3,229	2,607	1,239
Nucli Antic	24,54%	56,15%	54,69%	2,289	2,229	1,027
Parc Central	13,52%	40,92%	36,30%	3,027	2,686	1,127
St Francesc	21,68%	54,54%	51,66%	2,515	2,383	1,056
Torreblanca	15,52%	48,98%	41,44%	3,156	2,670	1,182
Turó Can Mates	15,67%	36,96%	34,84%	2,358	2,223	1,061
Valldoreix	17,31%	43,38%	42,22%	2,506	2,439	1,028
<b>Total</b>	<b>17,07%</b>	<b>45,29%</b>	<b>42,32%</b>	<b>2,654</b>	<b>2,480</b>	<b>1,070</b>

Finalment, a escala de barri es confirmen també els patrons observats en el conjunt de la ciutat pel que fa a la procedència i destí dels moviments migratoris. Barcelona i l'estranger són els principals orígens dels immigrants, si bé s'aprecien diferències entre barris, on destaca La Floresta per presentar el percentatge més gran de població provinent de Barcelona, mentre Sant Francesc i el Nucli antic són els barris que en presenten menys. Pel que fa a les destinacions de les baixes, la resta de la província és la destinació principal, seguit de Barcelona i Espanya. Tal com ocorre amb els orígens, el barri de Sant Francesc destaca per ser el barri que proporcionalment envia més població a localitats de la resta de la província.

**Figura 36. Altes segons orígens (gràfic esquerre) i baixes segons destins (gràfic dreta), 2012-2020.**

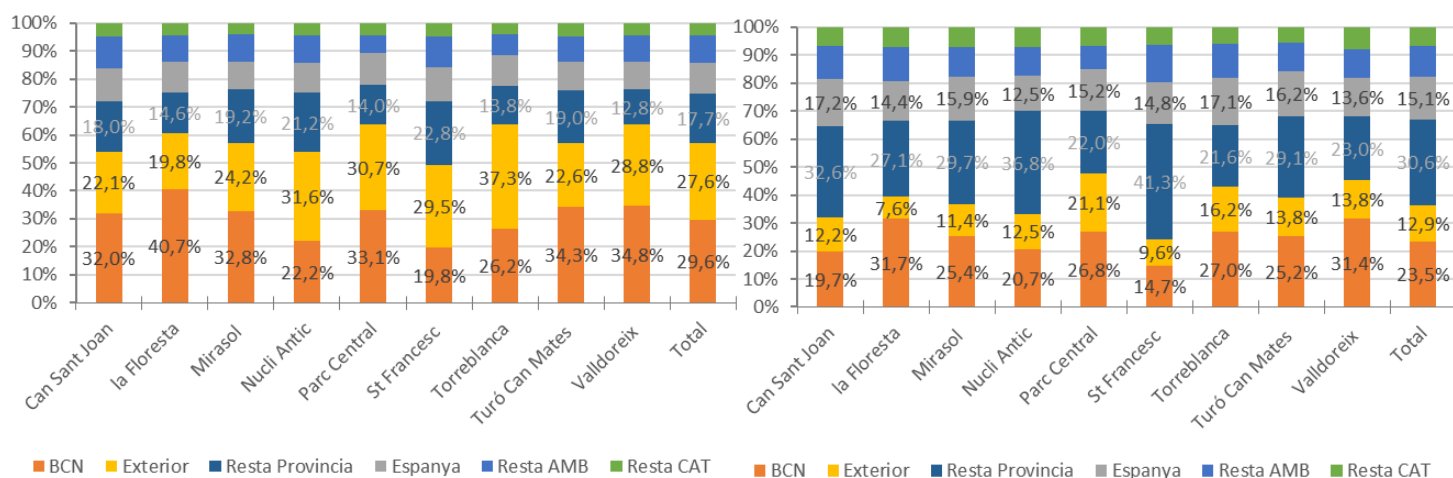

### 5.3. La mobilitat residencial intramunicipal de la població a escala de barris, 2012-2021

Un altre aspecte a considerar per tal de conèixer les dinàmiques de població que han tingut lloc a Sant Cugat a nivell de barri, consisteix en el moviment de la població dins el mateix municipi. En el període 2012-21 la mobilitat intramunicipal suposa de mitjana anual 4.525 canvis residencials, que representen 30% del total de canvis residencials que tenen lloc en el municipi (altes, baixes i moviments interns). Aquesta proporció, prou rellevant en termes absoluts i relatius, és manté sense gaires variacions al llarg del període analitzat. L'anàlisi a escala de barri permet observar importants diferències en la proporció que representen els moviments intramunicipals respecte el total de moviments residencials. Així, barris a com Nucli antic i Sant Francesc els moviments intramunicipals representen un percentatge força més elevat que a la Floresta o Valldoreix. Per copsar el dinamisme residencial dels barris resulta així mateix interessant observar la proporció de canvis anuals (altes, baixes i moviments interns) per cada 1.000 habitants residents (Taula 11). En aquest sentit, destaca el barri del Nucli antic per presentar una taxa de canvis residencials molt elevada.

L'anàlisi dels barris segons el seu saldo migratori intramunicipal permet distingir entre aquells que tenen saldo positiu o negatiu, pel que fa als canvis residencials interns; és a dir, barris que són predominantment emissors o receptors. Concretament, els barris que té un saldo positiu més elevat respecte tots els altres és el de Turó de Can Mates, que atrau més població que no pas emet envers tots els altres barris de la ciutat. A continuació, a molta distància, tenen saldo positiu pel que fa al conjunt dels moviments interns els barris de Valldoreix i Mirasol. En canvi, els barris que presenten un saldo negatiu més important són el del Parc Central, seguit de Torreblanca i Can Sant Joan.

**Taula 11. Canvis residencials respecte el moviment migratori total de cada barri i taxes de moviment cada mil habitants residents, 2012-2020.**

Barris	% canvis intramunicipal respecte total canvis residencials	Taxa canvis per cada mil habitants residents		
		Total	canvis externs**	Canvis interns
Can Sant Joan-Vulpalleres -Sector Nord	60,6%	<b>208,8‰</b>	112,2‰	96,6‰
la Floresta - les Planes - Can Cortès	40,8%	<b>198,9‰</b>	131,8‰	67,1‰
Mirasol - Can Gener	57,4%	<b>157,5‰</b>	86,5‰	71,0‰
Nucli Antic	71,9%	<b>293,4‰</b>	138,8‰	154,6‰
Parc Central	62,6%	<b>177,0‰</b>	94,6‰	82,4‰
St Francesc - Can Magí	70,8%	<b>255,3‰</b>	121,3‰	134,0‰
Torreblanca -Torrenegra - Sol i aire- Sant Medir	59,4%	<b>195,8‰</b>	107,4‰	88,4‰
Turó de Can Mates -Bellindret - Colònia Oller	60,4%	<b>240,9‰</b>	124,8‰	116,1‰
Valldoreix - Colònia Duran	48,5%	<b>183,1‰</b>	111,0‰	72,1‰
<b>Total general*</b>	<b>30,7%</b>	<b>165,1‰</b>	<b>114,4‰</b>	<b>50,7‰</b>

\*els moviments intramunicipal del conjunt de la ciutat només es comptabilitzen una vegada a diferència dels específics de cada barri que consten com una baixa i com una alta.

\*\*Cal recordar que en el nostre cas tot i el decalatge temporal que es pot produir entre la inscripció el registre i el moviment real, en les altes per omisió i en les baixes per inscripció indeguda i ofici, els hem tingut en compte.

**Taula 12. Saldo canvis residencials entre barris, 2012-2020.**

Origen

Destí	Barris	1	2	3	4	5	6	7	8	9	Total Destí
	1		0	96	24	50	38	-135	22	-186	-137
2		-96	0	-91	-12	-20	-177	-43	-151	85	<b>-505</b>
3		-24	91	0	-36	-153	-292	-135	-32	-124	<b>-705</b>
4		-50	12	36	0	-40	-15	7	-12	-13	<b>-75</b>
5		-38	20	153	40	0	-57	91	-15	95	<b>289</b>
6		135	177	292	15	57	0	14	115	268	<b>1073</b>
7		-22	43	135	-7	-91	-14	0	-4	197	<b>237</b>
8		186	151	32	12	15	-115	4	0	-90	<b>195</b>
9		137	-85	124	13	-95	-268	-197	90	0	<b>-281</b>
	<b>Total Origen</b>	228	505	705	75	-289	-1073	-237	-195	281	<b>0</b>

\*1. Nucli Antic; 2.Torreblanca -Torrenegra - Sol i aire- Sant Medir; 3. Parc Central; 4.la Floresta - les Planes - Can Cortès; 5. Valldoreix - Colònia Duran; 6. Turó de Can Mates -Bellindret - Colònia Oller; 7.Mirasol - Can Gener; 8. St Francesc - Can Magí; 9.Can Sant Joan-Vulpalleres -Sector Nord

Si fem una breu caracterització sociodemogràfica de la població que protagonitza aquests moviments, observem com els 40.723 canvis residencials, el 46,89% han estat protagonitzats per homes i el 53,11% per dones. Alhora pel que fa el perfil d'edat la franja majoritària es situa el voltant dels 35-39 anys, i alhora destaca que el 29,3% d'aquestes migracions van ser protagonitzades per població de 0 a 19 anys i només un 5,9% per població de 65 i més anys. Per altra banda, respecte al nivell de formació el

56,08 % de les dones majors de 25 anys tenien estudis superiors, nivell pràcticament idèntic als homes amb un 56,43%. Aquests percentatges no difereixen del nivell mig de la formació de la població resident (56,7%).

**Figura 37. Piràmide d'edats segons nivell d'estudis i sexe de la mobilitat intraurbana de Sant Cugat, 2012-2020.**

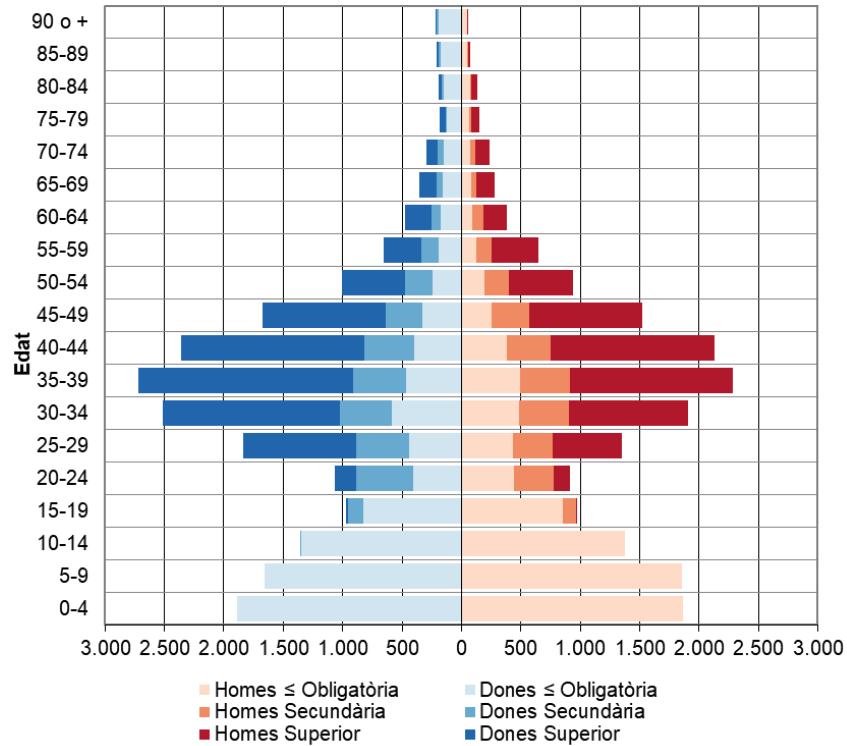

Finalment, pel que fa al país de naixement, aquestes migracions intraurbanes són protagonitzades en el 68,3% dels casos per població nascuda a Espanya, el 23,8 a països d'IDH baix, i finalment el 7,9% per persones nascudes a països d'IDH alt. A efectes comparatius, cal recordar que la mitjana del període de la població resident segons lloc de naixement es situa en 82,9% de nascuts a Espanya, 10,2% en països d'IDH baix i 6,9% en països d'IDH alt.

## 6. Conclusions. Potencialitats, riscos i implicacions per a les polítiques públiques del procés de transformació de Sant Cugat del Vallès

### 6.1. Principals conclusions de l'anàlisi de les dades

En el present estudi hem analitzat l'evolució de la ciutat de Sant Cugat del Vallès en el darrer quart de segle. Ho hem fet en tres etapes, tot combinant l'anàlisi de les dades padronals amb altres fonts estadístiques: en la primera, s'ha estudiat l'evolució demogràfica i del mercat immobiliari de la localitat en relació amb el context metropolità i català; en la segona, hem explorat en profunditat la transformació del perfil de la població a partir de les dades padronals, amb especial atenció als moviments migratoris i els seus efectes; finalment, s'ha descrit el comportament de cada un dels 9 barris en els que s'ha dividit la localitat pel que fa a l'arribada i la sortida de població.

Les principals conclusions d'aquest recorregut poden resumir-se en els set postulats següents:

1. Evolució demogràfica. Sant Cugat ha triplicat la seva població durant els darrers 40 anys, tot passant de trenta-mil a més de noranta-mil habitants. En el mateix període la població de Catalunya ha crescut tot just el 30%. D'aquesta manera, el municipi ha afermat la seva posició en l'àmbit comarcal, metropolità i català. El creixement, tanmateix, ha afectat de manera diversa els barris de la ciutat, d'acord amb les seves característiques urbanístiques: el Turó de Can Mates i Can Sant Joan són els que han experimentat un major creixement en la darrera dècada, mentre que el Nucli Antic, el Parc Central i Sant Francesc han romàs pràcticament estancats.
2. Singularitat de l'evolució demogràfica. Les dinàmiques demogràfiques del municipi presenten trets diferencials en comparació als àmbits territorials dels quals forma part. Entre aquestes destaquen el creixement més accelerat de la població; la importància de les migracions intrametropolitanes i de la resta de països de la UE més que pas de les extracomunitàries; i el perfil socioeconòmic benestant tant de la població resident com de la població immigrada.
3. Singularitat del mercat d'habitatge. La producció d'habitatge nou en relació a la població és, en termes relatius, més elevat a Sant Cugat que en el conjunt de l'àrea metropolitana. El preu de lloguer i de compra de l'habitatge –tant d'obra nova com de segona mà- és notablement més alt que la mitjana de la província (50% pel que fa al lloguer, 40% la compra). Els preus i les característiques del mercat de l'habitatge han condicionat estretament tant el volum del creixement demogràfic com l'evolució del perfil de la població resident.
4. Components del creixement. El creixement demogràfic de Sant Cugat en el darrer quart de segle ha estat principalment conseqüència del saldo migratori. El 78% del creixement de la població a deu al moviment migratori i només el 22% al moviment natural. El moviment migratori afecta tots els barris de la ciutat, amb algunes diferències destacades entre ells: Can Mates, Can Sant Joan i la Floresta presenten un clar saldo migratori intermunicipal positiu. En l'altre extrem, el discret creixement del barri de Sant Francesc es deu sobretot a la

- natalitat i les migracions intramunicipals, i no pas a la població vinguda d'altres municipis.
5. Característiques de la població. L'anàlisi de les dades padronals dels darrers 25 anys permeten descriure amb força precisió el perfil de la població sancugatena. Pel que fa a l'edat població de Sant Cugat és avui, per mitjana, més vella que la de 1997 (39,1 anys l'any 2021, 35,4 anys al 1997). Tanmateix, el seu índex d'envelliment –és a dir, la proporció de població de més de 65 anys en relació a la de menys de 15- és notablement més baix que la del conjunt de Catalunya i de la regió metropolitana de Barcelona. El *nivell d'estudis* dels que resideixen a la nostra localitat s'ha incrementat de manera molt notable, de manera que els majors de 24 anys que compten amb estudis superiors han passat de representar el 38% l'any 1998 al 61% l'any 2021. Això fa de Sant Cugat la primera de les grans ciutats catalanes en nivell de formació de la població. Tot i això, alguns barris -com Sant Francesc, la Floresta i el Nucli Antic- es troben ben per sota de la mitjana. Finalment, l'*origen* de la població s'ha diversificat de manera molt notable, de tal manera que avui el 40,6% dels que resideixen a Sant Cugat són nascuts a Barcelona, el 18,9% a l'estranger i només el 15,4% al mateix municipi. Respecte de la mitjana catalana, en la població immigrada de Sant Cugat hi ha una major proporció de població espanyola que estrangera i, entre la població estrangera, la proporció de persones procedents de països amb un alt Índex de Desenvolupament Humà és més elevada que en la resta del país.
  6. Perfil de la població immigrada. La població que ha arribat al municipi al llarg de període estudiat és, en termes mitjans, més jove i amb un nivell d'estudis superiors al de la població resident. Aquesta tendència ha tendit incrementar-se en els darrers anys fins al punt que en el període 2015-2019 dos de cada tres persones immigrades de més de 24 anys (65,6% per les dones i 66,3% pels homes) tenien estudis superiors. La població immigrada a Sant Cugat procedeix, per aquest ordre, de Barcelona, l'estranger i la resta de la província. La població que arriba a Sant Cugat prové en una proporció destacada de territoris caracteritzats per la disposició de rendes mitjanes i altes, tant pel que fa a l'àmbit metropolità com a la migració estrangera, amb un pes de la que arriba de països amb IDH elevat superior a la mitjana catalana. A escala de barri, es confirmen aquestes tendències, si bé s'observen diferències entre barris: destaca La Floresta per presentar el major percentatge de població provinent de Barcelona, a diferència del Sant Francesc i el Nucli antic que són els barris que en presenten menys.
  7. Perfil de la població emigrada. La població que emigra de Sant Cugat és menys nombrosa que la que immigra. Té, també una mitjana d'edat inferior a la de la població resident, però el seu nivell de formació és més baix que el de la població immigrada. La població que causa baixa en el padró de Sant Cugat per raons migratòries té com a destinació principal els municipis de la resta de la província, en particular els del seu entorn immediat, seguit de Barcelona i la resta d'Espanya. Tal com ocorre amb els moviments immigratoris, s'observen també diferències entre barris, entre els quals destaca el barri de Sant Francesc per ser el que proporcionalment envia més població a localitats de la resta de la província.

## 6.2. Potencialitats i riscos de l'evolució demogràfica

L'evolució de la població de Sant Cugat en el darrer quart de segle confereix importants potencialitats de futur. Entre aquestes destaquen tres factors: la mitjana d'edat de la població, notablement més jove que la dels municipis del seu entorn; la diversitat en els orígens dels seus residents, que configura una notable diversitat cultural i aferma el caràcter internacional de la localitat; i, en particular, el nivell de formació de la seva població, única en el context català. Aquest darrer tret és particularment destacat i rellevant. De fet, segons dades de l'IDESCAT (2019), certament més actualitzades que les del padró, Sant Cugat és el municipi de Catalunya amb més població de més de 24 anys amb estudis superiors: 67,3%, molt per sobre de la mitjana de Catalunya 34,2%.; a la inversa si es pren en consideració la població que no ha assolit més enllà del nivell de l'educació obligatòria, Sant Cugat se situa en el 7%, mentre la mitjana catalana és el 17,5%.

Aquest conjunt de factors consoliden i projecten la posició de Sant Cugat del Vallès en el context metropolità, català i europeu. En concret, en fan una ciutat amb una capacitat particularment elevada a l'hora d'atreure activitat econòmica, talent intel·lectual i vida cultural. Afermen també la seva potencialitat d'exercir un lideratge assenyalat en el camp de la innovació i de la governança a escala comarcal, metropolitana i catalana.

Tanmateix, l'evolució demogràfica i urbana de les darreres dècades no està exempta de riscos. El risc més assenyalat és que l'especialització de Sant Cugat com a lloc de residència per a població d'alt nivell de renda pogués acabar desplaçant sectors de la població resident i, en particular, les llars joves amb menor capacitat adquisitiva.

Algunes de les tendències identificades en la nostra anàlisi indiquen que aquest risc podria ja estar-se concretant, com a resultes, sobretot, del caràcter diferenciat de la immigració i l'emigració que en les darreres dècades ha conegut el municipi. Com s'ha explicat, la població que arriba a Sant Cugat té en termes mitjans un nivell de formació (i, per tant, de renda) notablement més elevat que la que en marxa. Procedeix també de territoris amb un nivell de benestar més alt que no pas les localitats de destinació dels qui emigren. Finalment, l'edat mitjana dels qui arriben, 30 anys, és inferior a la dels que marxen, 35. Ara bé, si prenem en consideració només la població jove, és a dir, la que té entre 15 i 44 anys, veiem com la població que arriba té una edat més elevada que no pas la que marxa.

Les figures 38, 39 i 40 permeten resumir l'evolució d'aquestes tendències migratòries al llarg dels darrers vint-i-cinc anys, tot diferenciant tres períodes: els anys de gran creixement del període del boom immobiliari fins a l'inici de la crisi econòmica (1997-2009); el període marcat per la crisi (2010-2014); i, finalment, l'etapa de la represa, fins a l'adveniment de la pandèmia (2015-2020). Per llegir les gràfiques cal tenir en compte que reflecteixen el saldo migratori (altes i baixes padronals) en cada un d'aquests períodes, distingint els grups d'edat i el nivell de formació assolit per part dels que l'integren, tot atenent a tres categories: fins a l'educació obligatòria, educació secundària i educació superior. Com s'ha explicat, en absència de informacions directes sobre la renda de la població emprem aquí el nivell d'instrucció per aproximar-nos a aquella variable. Finalment, en llegir els gràfics s'ha de considerar que les files a un costat



i l'altre de la línia del 0 indiquen saldos negatius i positius, respectivament; així mateix, en comparar-los, cal tenir en compte que l'eix de les abscisses dels tres gràfics no està a la mateixa escala, donada la diversa magnitud dels moviments de població en cada un dels tres períodes.

**Figura 38. Saldos migratoris de la població, per grups d'edat i nivell d'estudis (1997-2019)**

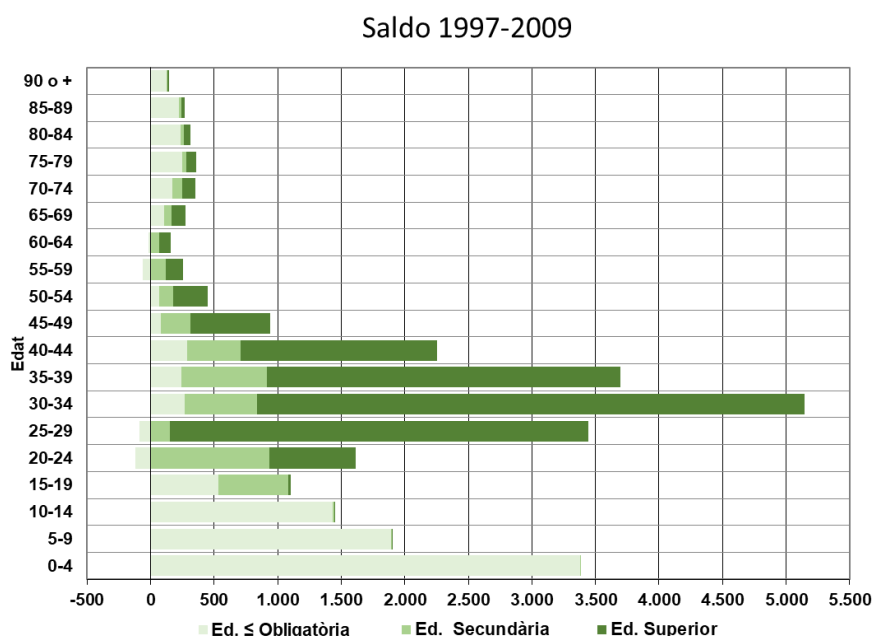

Els saldos relatius al període 1997-2010 resulten, com es pot veure, abassegadorament positius per a tots els grups d'edat i en gairebé tots els nivells formatius. Es constata també com el saldo de població amb nivell d'educació superior és dominant en tots els grups d'edat entre els 25 i els 64. El predomini de les altes sobre les baixes padronals és particularment visible en els grups de població entre 25 i 44 anys, en els quals, a més, la població amb estudis superiors és molt majoritari. El fet que aquests saldos relatius a la població adulta s'acompanyin de saldos també molt positius pel que fa a la població infantil entre 0 i 14 anys, indueix a pensar que, en aquest període, bona part dels moviments immigratoris foren realitzats per famílies amb infants. Només tres notes desentonen en aquest conjunt: els saldos migratoris negatius de la població amb baix nivell d'estudis en les franges de 20-24, 25-29 i 55-59 anys. Ens adverteixen que, ja en aquest període de gran creixement i saldos migratoris tan positius, alguns grups de població –joves i adults sense estudis superiors o secundaris- tenien major propensió a marxar de Sant Cugat que no pas a venir-hi a viure.

**Figura 39. Saldos migratoris de la població, per grups d'edat i nivell d'estudis (2010-2014)**

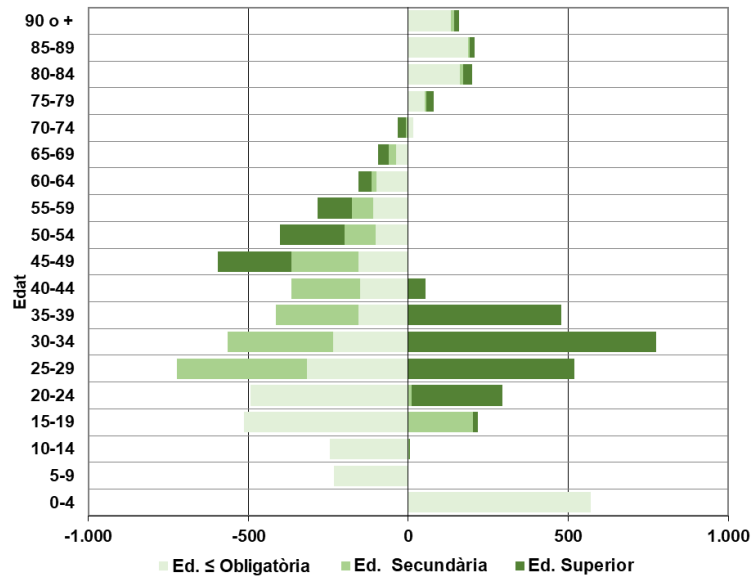

El caràcter assenyaladament selectiu dels moviments migratoris a Sant Cugat, present ja en el període 1997-2010, s'evidencià encara amb més força en el període de dificultats econòmiques posterior a la crisi econòmica de 2008. Com es pot veure, els saldos passaren a ser obertament negatius per a tots els grups d'edat de la població entre 45 i 74 anys d'edat, fos quin fos el seu nivell educatiu. Per a les franges més joves, entre els 15 i els 44 anys el caràcter socialment contrastat del moviment migratori es mostrà en tota cruesa: mentre la població amb nivells formatius elevats mantenia saldos migratoris positius, aquells que comptaven amb nivells formatius inferiors tenien una major tendència a emigrar. S'aferma així un patró que es repetirà en el període següent: entre els joves de 15 a 44 anys, els que arriben són majoritàriament més grans i formats que els que marxen.

**Figura 40. Saldos migratoris de la població, per grups d'edat i nivell d'estudis (2015-2020)**

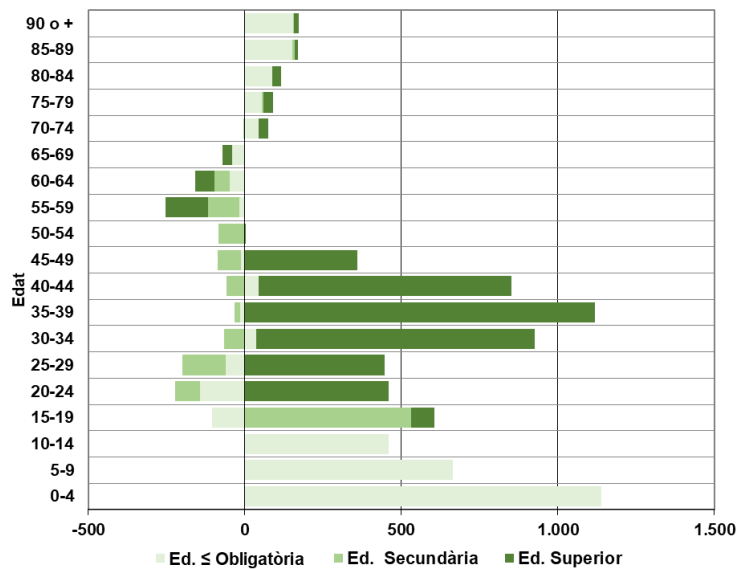

La represa posterior a la crisi, en els anys 2015-2020, ha comportat el retorn dels saldos majoritàriament positius, però no ha esborrat el caràcter selectiu del moviment migratori, ans al contrari. De nou, els balanços més positius corresponen a la població entre 30 i 49 anys amb estudis superiors. En canvi, els saldos negatius de la població adulta, entre 20 i 69 anys es corresponen a població amb nivell inferior d'estudis, a excepció de la població entre 55 i 69 anys, franja en la que l'emigració és també predominant entre els que tenen estudis superiors. El saldo lleument positiu de la població amb estudis primaris i inferiors en les franges d'edat 30-34 i 40-44, aparentment sorprenent, pot correspondre's a persones, sobretot dones, que venen a desenvolupar tasques domèstiques o de cura.

Les dades del Padró d'Habitants evidencien doncs com, al llarg dels darrers vint-i-cinc anys, el moviment migratori a Sant Cugat, ha estat consistentment selectiu. La localitat ha tendit a atreure població amb elevats nivells d'estudis (i doncs, de renda) i ha vist marxar de manera prioritària població amb baix nivell formatiu. Pel que fa a les edats, entre els joves –és a dir entre la població de 15 a 44 anys- els saldos han tendit a ser més positius en les edats elevades, 30-44, que en les més primerenques 20-29. Entre la població més gran, els saldos són més negatius en la franja 50-69, que entre els més grans de 70.

Veiem doncs que mentre a Sant Cugat marxa població jove amb baix nivells de formació, tendeix a arribar-ne de franges d'edat una mica més elevades amb nivell d'educació superior. Els que arriben procedeixen en una proporció superior a la mitjana catalana de territoris –de dins i fora de Catalunya- amb un nivell de renda alt i els que marxen s'adrecen a territoris de menor nivell de renda, sobretot, municipis de l'entorn metropolità. Donat el volum dels moviments migratoris i la importància en l'evolució demogràfica de la ciutat, les tendències descrites han anat alterant de manera destacada el perfil sociodemogràfic de la població. Aquestes constatacions permeten confirmar la hipòtesi inicial d'aquest estudi segons la qual a Sant Cugat s'estan produint processos de substitució d'una part de la població local, que és reemplaçada per adults-joves de major nivell adquisitiu d'altres procedències.

### **6.3. Implicacions per a les polítiques públiques**

Les dinàmiques que s'han descrit en aquest estudi no són pas, de cap manera, privatives del municipi de Sant Cugat. Ans al contrari, les dinàmiques de segregació residencial, és a dir, la tendència dels grups socials a separar-se entre si segons la seva capacitat d'escollir lloc de residència, afecten tot els territoris de Catalunya i tots els grups socials. La peculiaritat del període aquí estudiat, és que la segregació residencial ha deixat de ser un fenomen local i ha pres una escala metropolitana. Així, ja no són només els barris d'una localitat els que concentren població d'un determinat nivell de renda, sinó municipis sencers que es veuen especialitzats en habitants que responen de manera majoritària a determinades característiques.

En termes generals, aquesta dinàmica té efectes clarament negatius pel que fa a l'equitat social. La població amb més alt nivell de renda pot escollir el seu lloc de residència i gaudir d'un millor nivell de serveis, accessibilitat i qualitat de l'entorn. Per contra, les llars amb menor poder adquisitiu es veuen recloses, per raó del preu de l'habitatge al qual poden accedir, en les localitats amb més baix nivell de serveis, menor accessibilitat i pitjor qualitat urbana. Això comporta, a més, que els municipis on es concentra la població amb menor nivell adquisitiu tinguin, de mitjana, una base fiscal inferior i, per tant, menor capacitat de prestar serveis. Es dona així la paradoxa que aquells que més requeririen dels serveis públics acaben residint en aquelles localitats amb menor capacitat de prestar-ne. D'aquesta manera, la segregació residencial esdevé no només un reflex de la desigualtat sobre el territori, sinó també un factor que tendeix a mantenir i reproduir les desigualtats.

Pel fet de tractar-se d'un fenomen de caràcter clarament supra-local, les polítiques públiques que vulguin tractar amb les causes i els efectes de la segregació han de ser, també, prioritàriament d'àmbit supra-local: metropolità, català o espanyol. En bona part aquestes han de ser polítiques de caràcter estructural pel que fa a la distribució de la renda, que, per tant, tenen a veure, sobretot, amb la fiscalitat i la regulació del mercat laboral. Pel que fa a l'habitatge, aquestes polítiques han de referir-se a la dotació habitatge públic, la regulació del mercat de lloguer, el planejament urbanístic i el sistema de transport públic.

Ara bé, el fet que siguin necessàries polítiques de caràcter supra-local, no vol dir pas que no sigui possible emprendre actuacions des de l'àmbit local per a prevenir i pal·liar les causes i els efectes de la segregació residencial. En particular, per tal d'evitar processos de desplaçament selectiu de la població com els que afecten Sant Cugat, resulten convenients accions destinades a proporcionar habitatge assequible a població amb recursos limitats, per tal que no hagi de marxar del municipi o, eventualment, pugui trobar-hi acollida. Es tracta de mesures com les que a continuació es detallen, part de les quals ja han estat o estan sent desenvolupades a Sant Cugat:

1. Cens de les Reserves Obligatòries per a Habitatge Protegit. La legislació catalana preveu d'ençà de la Llei d'Urbanisme 2/2002 la reserva obligatòria d'un percentatge de sòl per a habitatge protegit en el planejament general. D'ençà de l'aprovació de la Llei 2/2004 aquesta obligació es va estendre a les noves figures de planejament derivat (plans parcial i plans de millora urbana) que s'aproven. Això implica que, des de fa prop de vint anys, la normativa catalana preveu que en tota nova actuació d'urbanització o de remodelació interior es reservi un determinat percentatge de sòl per a habitatge protegit. La construcció d'aquest habitatge ha de ser realitzada pel promotor i posat al mercat als preus que indiqui l'administració en cada moment. A Sant Cugat del Vallès, en les darreres dues dècades el desenvolupament urbanístic ha estat particularment actiu. Una primera mesura, força simple d'aplicar, pot consistir en l'elaboració d'un cens de les reserves d'habitatge protegit que s'han derivat d'aquests desenvolupaments,

per tal de conèixer en quin estat es troben i estimar quin és el potencial del qual es disposa.

2. Promoció d'Habitatge Protegit. En un bon nombre de casos, les reserves d'habitatge protegit existents en els municipis catalans no han estat desenvolupades, per manca d'interès dels promotors o per d'altres causes. Una forma interessant de mobilitzar aquestes reserves és la constitució de partenariats publico-privats per a la seva promoció. Aquestes ventures conjuntes poden ser exercides, des de l'àmbit local, per l'empresa pública d'habitatge. La constitució de l'Operador Metropolità d'Habitatge que s'està impulsant en l'àmbit de l'Àrea Metropolitana de Barcelona és també un instrument que pot resultar útil amb aquesta finalitat.
3. Promoció directa d'Habitatge Públic. Sant Cugat compta amb una llarga tradició de promoció d'habitatge públic. Aquesta ha estat canalitzada a través de l'empresa de promoció municipal d'habitatge, PROMUSA, i ha permès, al llarg dels anys realitzar un bon nombre de promocions exitoses. Tanmateix, el pes de l'habitatge públic sobre el total del parc residencial a Sant Cugat continua sent molt reduït, més encara perquè part de l'habitatge de promoció pública construït ha acabat essent venut als que hi residien. L'ampliació del parc habitatge públic a la localitat resulta de notable importància, tant per afavorir l'accés a llars amb nivell adquisitiu limitat, com per incidir sobre l'evolució dels preus i, per tant, sobre la segregació. La potenciació de la promoció d'habitatge públic, fins a arribar als nivells propis de tantes altres ciutats europees, hauria de ser doncs considerada una prioritat urbanística de les polítiques municipals.
4. Construcció d'Habitatge Dotacional. La nostra normativa urbanística permet, en determinades circumstàncies, destinar sòl procedent de cessions urbanístiques a la construcció d'habitatge per a determinats col·lectius que tenen dificultats d'accés en les condicions de mercat. En particular, aquest pot ser destinat a població jove o major de 65 anys. L'Ajuntament de Sant Cugat ja ha realitzat algunes operacions d'aquest tipus. Pot resultar convenient explorar d'altres possibilitats que ofereixi el planejament vigent per tal d'avançar en aquesta línia.
5. Regulació de l'Allotjament Turístic. L'habitatge per a allotjament turístic o per estades breus, recolzat sovint en l'ús de plataformes digitals, pressiona els preus de l'habitatge, en particular els del lloguer, i tendeix a desplaçar els usos residencials permanents. En l'àmbit metropolità barceloní, aquest tipus d'ús de l'habitatge s'ha incrementat de manera extraordinària durant la darrera dècada. L'Ajuntament de Sant Cugat ja va regular aquesta activitat a través d'una modificació del Pla General Metropolità, publicada el mes de maig de 2021. De tota manera, l'experiència d'altres municipis metropolitans indica que cal una acció permanent d'inspecció i seguiment per tal d'evitar la proliferació d'aquests usos, tot i les revisions normatives.
6. Exercici del lideratge metropolità. Finalment, per tal de limitar la segregació i mitigar els seus efectes calen, com s'ha dit, polítiques d'abast supra-local. Entre aquestes destaca, en primer lloc, l'aprovació del Pla Director Urbanístic de l'Àrea Metropolitana de Barcelona, pendent des de fa més d'una dècada, que ha de

contenir les necessàries previsions en matèria d'habitatge. Cal així mateix, l'endegament efectiu d'un Pla de Barris per a la rehabilitació i millora de condicions de vida en els barris vulnerables d'abast, com a mínim, metropolità, dotat amb els mitjans adequats. Serà, així mateix, molt convenient, impulsar l'actuació de l'Operador Metropolità d'Habitatge, ja esmentat, per tal d'impulsar la promoció d'habitatge protegit. Pel seu pes específic en l'àmbit metropolità i pels recursos dels quals disposa, Sant Cugat del Vallès està en disposició d'exercir un lideratge decisiu en l'impuls d'aquestes polítiques, que beneficiaran no només la localitat, sinó el conjunt de l'àrea metropolitana i de Catalunya.

---

## 7. Referències bibliogràfiques

S'indiquen diversos estudis complementaris de la recerca sobre les dinàmiques demogràfiques a Sant Cugat del Vallès, amb particular referència al context metropolità.

### **Sobre els processos de segregació residencial**

Antón-Alonso, F., & Porcel, S. (2019). Del barri a la metròpoli: dinàmiques de mobilitat residencial metropolitanas. In J. Clapés (Ed.), Anuari metropolità de Barcelona 2018: Del barri a la metròpoli. Bellaterra, Institut d'Estudis Regionals i Metropolitans de Barcelona.

Blanco, I., & Nel·lo, O. (Eds.). (2018). Barrios y Crisis. Crisis económica, segregación urbana e innovación social en Cataluña. València, Tirant lo Blanch.

Porcel, S. (2016). Dinámicas de estructuración socioresidencial en la Barcelona metropolitana postindustrial. ¿Hacia una ciudad dual o cuarteada?. Bellaterra, Universitat Autònoma de Barcelona.

### **Sobre els efectes de la segregació residencial**

Checa, J. and Nel·lo, O. (2021): Residential Segregation and Living Conditions. An Analysis of Social Inequalities in Catalonia from Four Spatial Perspectives. Urban Science 5/2: 45.

Mejía, V.; López, J. & Checa, J. (2022): ¿Hacia una transición energética justa? Consumo energético y segregación residencial en el área metropolitana de Barcelona. CyTET.

Nel·lo, O. (2021): Efecto barrio. Desigualdad social, segregación residencial y políticas públicas en las grandes ciudades ibéricas. València, Tirant lo Blanch.

### **Sobre la relació entre la segregació residencial i els recursos locals**

Blanco, I. & Nel·lo, O. Segregació urbana i desigualtats intermunicipals a Mataró i la Regió Metropolitana de Barcelona. Bellaterra, Institut de Govern i Polítiques Públiques.

Donat, C. (2021): Segregación residencial y recursos municipales. El caso de los sistemas urbanos del arco metropolitano de Barcelona. En J.M. Parreño & C.J. Moreno, eds., La reconfiguración capitalista de los espacios urbanos: transformaciones y desigualdades. Las Palmas de GC: Universidad de las Palmas de Gran Canaria / Asociación de Geógrafos Españoles.

Checa, J.; Donat, C. & Nel·lo, O. (2022): Segregación residencial y recursos municipales en la región metropolitana de Barcelona. En I. Blanco & R. Gomà, eds. ¿Vidas segregadas? Reconstruir fraternidad. València, Tirant lo Blanch.

### **Sobre les polítiques de rehabilitació urbana**

Nel·lo, O.; Cruz; H. & Blanco, I. (2020): Les polítiques de rehabilitació enfront la segregació. El Pla de Barris de Barcelona. Papers. Regió Metropolitana de Barcelona, 63.

Nel-lo, O. (2021): Gentrificación urbana, segregación residencial y políticas públicas en Barcelona. En Isabel González & Angelino Mazza, eds., Territorios segregados y (des)gobernanza Urbana: Nápoles/Madrid/Barcelona. Madrid, Universidad Politécnica de Madrid.

Porcel, S.; Antón-Alonso, F. & Muñoz, I. (2020): Les polítiques de millora de barris a debat. Papers. Regió Metropolitana de Barcelona, 63.

### **Sobre les polítiques d'habitatge**

Bosch, J. i Donat, Carles (2018) La planificació de les polítiques d'habitatge a escala metropolitana. Barcelona en el context internacional. Papers: Regió Metropolitana de Barcelona, 61

Bosch, J. (2021). L'accés a l'habitatge a la Regió Metropolitana de Barcelona. Barcelona, Pla Estratègic Metropolità de Barcelona.

Donat, C. (2020). Envelliment i habitatge a la metròpoli de Barcelona: dinàmiques, escenaris i reptes. Anuari metropolità de Barcelona 2019: Del barri a la metròpoli. Bellaterra, Institut d'Estudis Regionals i Metropolitans de Barcelona.



## 8. Apèndix Estadístic

**Taula A 1. Dades bàsiques, Sant Cugat del Vallès en relació a Catalunya**

	Sant Cugat	Catalunya
Població 2021	94.012	32.108,0
Superfície km <sup>2</sup>	48,23	7.758.615
Esperança de vida 2020	83,99	82,26
Renda familiar disponible bruta per habitant (milers d'euros) 2019	25,8	18,2

Font: idescat i INE

**Taula A 2. Evolució preus de l'habitatge i renda familiar disponible, 2000-2020 (índex 100= any 2013)**

### Sant Cugat

	2000	2001	2002	2003	2004	2005	2006	2007	2008	2009	2010	2011	2012	2013	2014	2015	2016	2017	2018	2019	2020
RFDB per habitant	83,5	88,3	88,8	86,9	96,6	100,0	103,4	105,3	110,2	110,7	113,6	108,7	100,0	100	101,0	108,7	115,0	117,0	120,4	122,1	106,9
Lloguer						96,9	99,6	119,8	107,7	101,1	99,9	98,8	98,4	100	98,8	103,3	114,7	126,2	132,3	130,6	135,6
Preu segona mà (€/m2 construït)														100	102,4	106,3	118,7	129,3	142,9	140,0	145,1
Preu obra nova (€/m2 construït)	66,7	86,2	94,6	106,3	123,7	154,5	169,3	163,0	154,3	140,3	138,5	120,6	111,0	100	90,6	87,5	96,2	117,9	125,0	137,9	134,4

### Barcelona

	2000	2001	2002	2003	2004	2005	2006	2007	2008	2009	2010	2011	2012	2013	2014	2015	2016	2017	2018	2019	2020
RFDB per habitant	69,4	71,5	73,6	76,7	83,4	89,1	92,7	96,9	102,6	103,1	106,7	106,2	98,4	100	101,0	105,2	108,3	108,8	112,8	115,9	99,8
Lloguer	59,9	68,4	76,3	80,8	85,8	93,3	102,1	112,4	119,3	116,3	111,8	110,5	105,7	100	101,0	107,8	117,6	128,7	136,4	143,6	141,6
Preu segona mà (€/m2 construït)	61,4	67,3	76,2	92,3	117,6	132,3	159,1	158,4	145,4	142,5	141,9	129,4	114,6	100	103,0	111,7	120,5	141,4	150,3	154,4	154,8
Preu obra nova (€/m2 construït)	55,7	64,4	75,5	89,5	108,0	130,8	149,1	153,2	145,4	131,7	130,4	118,0	109,5	100	97,5	101,2	120,4	126,6	138,1	146,2	154,9

### Catalunya

	2000	2001	2002	2003	2004	2005	2006	2007	2008	2009	2010	2011	2012	2013	2014	2015	2016	2017	2018	2019	2020
RFDB per habitant	74,7	77,2	82,3	84,2	89,2	94,3	98,7	103,2	110,1	110,1	106,3	105,7	100,0	100	101,3	105,1	107,6	108,9	112,6	115,8	99,8
Lloguer	66,6	77,1	84,0	90,3	95,5	103,2	112,3	120,0	125,9	120,3	113,6	110,8	105,5	100	99,6	102,1	109,1	119,7	127,7	134,5	134,3
Preu segona mà (€/m2 construït)	60,2	69,4	76,6	89,6	115,7	134,6	160,0	160,6	147,9	141,3	137,4	124,3	112,7	100	99,3	100,9	111,1	113,1	116,8	122,7	122,7
Preu obra nova (€/m2 construït)	57,6	70,6	83,9	92,0	115,8	143,2	170,1	168,2	135,6	122,9	119,5	118,6	111,4	100	98,5	105,5	116,4	117,1	125,9	138,4	149,4

Font: Elaboració pròpia a partir de la metodologia de l'Observatori Metropolità de l'habitatge

**Taula A 3. Components del creixement demogràfic de Sant Cugat del Vallès, 1997-2020**

	1997	1998	1999	2000	2001	2002	2003	2004	2005	2006	2007	2008	2009	2010	2011	2012	2013	2014	2015	2016	2017	2018	2019	2020
Altes per immigració	3442	4224	3931	4315	5243	5114	4979	4531	4950	5251	4949	5671	5560	5793	5163	4844	4912	5075	5275	4969	5166	5567	6344	5349
Altes per omissió	582	211	145	85	102	64	49	35	35	37	19	63	63	97	79	102	154	130	344	192	269	202	307	154
<b>Total altes canvi domicili</b>	<b>4.024</b>	<b>4.435</b>	<b>4.076</b>	<b>4.400</b>	<b>5.345</b>	<b>5.178</b>	<b>5.028</b>	<b>4.566</b>	<b>4.985</b>	<b>5.288</b>	<b>4.968</b>	<b>5.734</b>	<b>5.623</b>	<b>5.890</b>	<b>5.242</b>	<b>4.946</b>	<b>5.066</b>	<b>5.205</b>	<b>5.619</b>	<b>5.161</b>	<b>5.435</b>	<b>5.769</b>	<b>6.651</b>	<b>5.503</b>
Naixements	625	690	781	901	943	983	1001	983	1057	988	995	1019	975	1021	1039	965	988	999	917	943	914	807	802	738
<b>Total altes</b>	<b>4649</b>	<b>5125</b>	<b>4857</b>	<b>5301</b>	<b>6288</b>	<b>6161</b>	<b>6029</b>	<b>5549</b>	<b>6042</b>	<b>6276</b>	<b>5963</b>	<b>6753</b>	<b>6598</b>	<b>6911</b>	<b>6281</b>	<b>5911</b>	<b>6054</b>	<b>6204</b>	<b>6536</b>	<b>6104</b>	<b>6349</b>	<b>6576</b>	<b>7453</b>	<b>6241</b>
Baixes per emigració, expulsió, duplicitat, caducitat	1075	1350	1561	1507	2257	2583	3073	3227	3415	3614	3489	4200	3665	4089	3811	3903	4073	3950	3819	3904	4383	4250	4550	3608
Baixes ofici o ins. Indeguda	6	9	57	200	844	50	14	21	5	8	12	8	163	968	458	448	490	1874	383	884	306	1431	293	5
Baixes canvi de domicili	1.081	1.359	1.618	1.707	3.101	2.633	3.087	3.248	3.420	3.622	3.501	4.208	3.828	5.057	4.269	4.351	4.563	5.824	4.202	4.788	4.689	5.681	4.843	3.613
Defuncions	322	274	373	336	373	354	337	342	380	405	403	422	381	392	436	498	479	494	503	528	563	528	541	701
<b>Total baixes</b>	<b>1403</b>	<b>1633</b>	<b>1991</b>	<b>2043</b>	<b>3474</b>	<b>2987</b>	<b>3424</b>	<b>3590</b>	<b>3800</b>	<b>4027</b>	<b>3904</b>	<b>4630</b>	<b>4209</b>	<b>5449</b>	<b>4705</b>	<b>4849</b>	<b>5042</b>	<b>6318</b>	<b>4705</b>	<b>5316</b>	<b>5252</b>	<b>6209</b>	<b>5384</b>	<b>4314</b>
Saldo migratori	2367	3076	2458	2693	2244	2545	1941	1318	1565	1666	1467	1526	1795	833	973	595	503	-619	1417	373	746	88	1808	1890
Saldo vegetatiu	303	416	408	565	570	629	664	641	677	583	592	597	594	629	603	467	509	505	414	415	351	279	261	37
<b>Saldo total</b>	<b>2670</b>	<b>3492</b>	<b>2866</b>	<b>3258</b>	<b>2814</b>	<b>3174</b>	<b>2605</b>	<b>1959</b>	<b>2242</b>	<b>2249</b>	<b>2059</b>	<b>2123</b>	<b>2389</b>	<b>1462</b>	<b>1576</b>	<b>1062</b>	<b>1012</b>	<b>-114</b>	<b>1831</b>	<b>788</b>	<b>1097</b>	<b>367</b>	<b>2069</b>	<b>1927</b>
Canvis de domicili intramunicipal	1666	1950	2572	2646	2747	3030	3323	3251	3807	3293	2958	3976	4695	5064	4565	4564	4702	4680	4298	4050	4351	4876	4859	4343

**Taula A 4. Taxes de migració per cada mil habitants residents, 1997-2020.**

	1997	1998	1999	2000	2001	2002	2003	2004	2005	2006	2007	2008	2009	2010	2011	2012	2013	2014	2015	2016	2017	2018	2019	2020
Naixements ‰	13,16	13,60	14,40	15,78	15,63	15,56	15,09	14,26	14,91	13,51	13,20	13,15	12,26	12,46	12,45	11,35	11,48	11,47	10,54	10,62	10,20	8,90	8,81	7,93
Defuncions ‰	6,78	5,40	6,88	5,89	6,18	5,60	5,08	4,96	5,36	5,54	5,35	5,45	4,79	4,78	5,23	5,86	5,57	5,67	5,78	5,95	6,29	5,82	5,94	7,54
Altes ‰	84,74	87,41	75,17	77,07	88,57	81,97	75,79	66,23	70,31	72,29	65,89	74,00	70,68	71,86	62,83	58,19	58,86	59,78	64,61	58,13	60,67	63,62	73,04	59,16
Baixes ‰	22,76	26,78	29,84	29,90	51,38	41,68	46,53	47,11	48,24	49,52	46,44	54,30	48,12	61,69	51,17	51,19	53,02	66,88	48,32	53,92	52,35	62,65	53,18	38,84

**Taula A 5. Població resident a Sant Cugat segons sexe**

	1997	1998	1999	2000	2001	2002	2003	2004	2005	2006	2007	2008	2009	2010	2011	2012	2013	2014	2015	2016	2017	2018	2019	2020	2021
Homes	23.404	25.011	26.748	28.110	29.743	31.140	32.686	33.954	34.846	35.877	36.867	37.903	38.921	40.056	40.778	41.502	42.021	42.418	42.270	43.197	43.558	44.117	44.226	45.235	45.965
Dones	24.086	25.725	27.480	28.984	30.609	32.026	33.654	34.991	36.058	37.269	38.528	39.551	40.656	41.910	42.650	43.502	44.045	44.659	44.693	45.597	46.024	46.565	46.824	47.787	48.534
<b>Total</b>	<b>47.490</b>	<b>50.736</b>	<b>54.228</b>	<b>57.094</b>	<b>60.352</b>	<b>63.166</b>	<b>66.340</b>	<b>68.945</b>	<b>70.904</b>	<b>73.146</b>	<b>75.395</b>	<b>77.454</b>	<b>79.577</b>	<b>81.966</b>	<b>83.428</b>	<b>85.004</b>	<b>86.066</b>	<b>87.077</b>	<b>86.963</b>	<b>88.794</b>	<b>89.582</b>	<b>90.682</b>	<b>91.050</b>	<b>93.022</b>	<b>94.499</b>

**Taula A 6. Població resident majors de 24 anys a Sant Cugat segons sexe i estudis**

	1997	1998	1999	2000	2001	2002	2003	2004	2005	2006	2007	2008	2009	2010	2011	2012	2013	2014	2015	2016	2017	2018	2019	2020	2021
Homes Ed. Sup	6.345	7.064	7.866	8.579	9.272	9.789	10.451	11.009	11.399	11.862	12.473	12.694	13.148	13.797	14.322	14.785	15.230	15.672	15.883	16.438	16.788	17.226	17.600	18.287	18.896
Homes Ed. Sec	2.007	2.370	2.713	3.060	3.527	3.877	4.168	4.372	4.530	4.719	4.839	5.226	5.454	5.594	5.643	5.636	5.596	5.492	5.314	5.270	5.197	5.175	5.031	5.029	5.078
Homes Ed. Obl	6.634	6.772	6.890	6.897	6.968	7.009	7.042	7.100	7.169	7.220	7.154	7.177	7.084	7.175	7.161	7.145	7.193	7.130	6.875	6.900	6.824	6.735	6.597	6.633	6.630
Dones Ed. Sup	5.518	6.258	7.104	7.819	8.524	9.137	9.780	10.367	10.914	11.535	12.365	12.613	13.199	13.959	14.661	15.316	15.892	16.497	16.873	17.618	18.134	18.722	19.174	19.908	20.627
Dones Ed. Sec	2.001	2.360	2.756	3.132	3.578	4.052	4.434	4.729	4.906	5.058	5.117	5.526	5.819	5.927	5.930	5.873	5.829	5.763	5.561	5.478	5.387	5.345	5.195	5.227	5.241
Dones Ed. Obl	8.713	8.860	9.022	9.058	9.123	9.094	9.215	9.292	9.357	9.420	9.353	9.345	9.238	9.298	9.255	9.274	9.188	9.097	8.874	8.826	8.718	8.559	8.427	8.358	8.201
<b>Total</b>	<b>31.218</b>	<b>33.684</b>	<b>36.351</b>	<b>38.545</b>	<b>40.992</b>	<b>42.958</b>	<b>45.090</b>	<b>46.869</b>	<b>48.275</b>	<b>49.814</b>	<b>51.301</b>	<b>52.581</b>	<b>53.942</b>	<b>55.750</b>	<b>56.972</b>	<b>58.029</b>	<b>58.928</b>	<b>59.651</b>	<b>59.380</b>	<b>60.530</b>	<b>61.048</b>	<b>61.762</b>	<b>62.024</b>	<b>63.442</b>	<b>64.673</b>
Homes Ed. Sup	42,3%	43,6%	45,0%	46,3%	46,9%	47,3%	48,2%	49,0%	49,4%	49,8%	51,0%	50,6%	51,2%	51,9%	52,8%	53,6%	54,4%	55,4%	56,6%	57,5%	58,3%	59,1%	60,2%	61,1%	61,7%
Homes Ed. Sec	13,4%	14,6%	15,5%	16,5%	17,8%	18,8%	19,2%	19,4%	19,6%	19,8%	19,8%	20,8%	21,2%	21,1%	20,8%	20,4%	20,0%	19,4%	18,9%	18,4%	18,0%	17,8%	17,2%	16,8%	16,6%
Homes Ed. Obl	44,3%	41,8%	39,4%	37,2%	35,3%	33,9%	32,5%	31,6%	31,0%	30,3%	29,2%	28,6%	27,6%	27,0%	26,4%	25,9%	25,7%	25,2%	24,5%	24,1%	23,7%	23,1%	22,6%	22,1%	21,7%
Dones Ed. Sup	34,0%	35,8%	37,6%	39,1%	40,2%	41,0%	41,7%	42,5%	43,3%	44,3%	46,1%	45,9%	46,7%	47,8%	49,1%	50,3%	51,4%	52,6%	53,9%	55,2%	56,2%	57,4%	58,5%	59,4%	60,5%
Dones Ed. Sec	12,3%	13,5%	14,6%	15,7%	16,9%	18,2%	18,9%	19,4%	19,5%	19,4%	19,1%	20,1%	20,6%	20,3%	19,9%	19,3%	18,9%	18,4%	17,8%	17,2%	16,7%	16,4%	15,8%	15,6%	15,4%
Dones Ed. Obl	53,7%	50,7%	47,8%	45,3%	43,0%	40,8%	39,3%	38,1%	37,2%	36,2%	34,9%	34,0%	32,7%	31,9%	31,0%	30,4%	29,7%	29,0%	28,3%	27,6%	27,0%	26,2%	25,7%	25,0%	24,1%

**Figura A 1. Percentatge de persones (majors de 24 anys) segons nivell d'estudis acabats, 1997-2021**

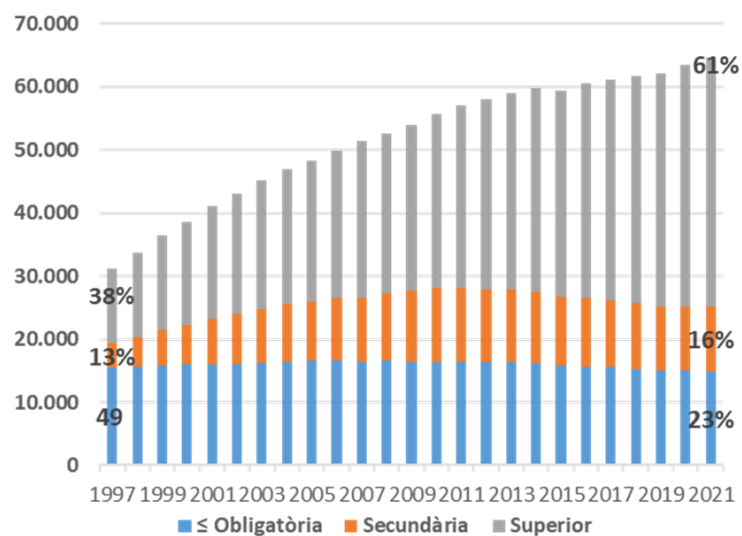

**Taula A 7. Lloc de naixement de la població resident a Sant Cugat del Vallès, 1997-2020**

	1997	1998	1999	2000	2001	2002	2003	2004	2005	2006	2007	2008	2009	2010	2011	2012	2013	2014	2015	2016	2017	2018	2019	2020	2021
St Cugat	5.528	6.001	6.447	6.923	7.427	7.907	8.425	8.936	9.424	9.939	10.416	10.991	11.579	11.814	11.983	12.256	12.522	12.810	12.991	13.347	13.579	13.907	14.081	14.312	14.508
Barcelona	21.160	22.976	24.930	26.372	27.721	28.735	29.530	30.321	30.891	31.506	32.032	32.346	33.053	34.071	35.095	35.842	36.358	36.838	36.944	37.368	37.475	37.619	37.524	37.894	38.387
Resta CAT	7.960	8.257	8.634	8.967	9.201	9.403	9.523	9.592	9.662	9.717	9.781	9.833	10.124	10.531	11.051	11.380	11.637	11.931	12.075	12.471	12.656	12.731	12.725	12.974	13.225
Espanya	10.229	10.527	10.868	11.041	11.135	11.230	11.184	11.270	11.159	11.202	11.167	11.058	11.073	11.109	11.181	11.195	11.223	11.273	11.210	11.208	11.048	10.939	10.740	10.645	10.510
Estranger	2.613	2.975	3.349	3.791	4.868	5.891	7.678	8.826	9.768	10.782	11.999	13.226	13.748	14.441	14.118	14.331	14.326	14.225	13.743	14.400	14.824	15.486	15.980	17.197	17.869

**Taula A 8. Població resident a Sant Cugat segons sexe i IDH del país de Naixement**

	1997	1998	1999	2000	2001	2002	2003	2004	2005	2006	2007	2008	2009	2010	2011	2012	2013	2014	2015	2016	2017	2018	2019	2020	2021
Homes	22.159	23.585	25.158	26.317	27.439	28.375	29.085	29.823	30.307	30.881	31.351	31.795	32.609	33.446	34.311	34.976	35.486	35.944	36.102	36.688	36.884	37.124	37.028	37.419	37.840
Dones	22.718	24.176	25.721	26.986	28.045	28.900	29.577	30.296	30.829	31.483	32.045	32.433	33.220	34.079	34.999	35.697	36.254	36.908	37.118	37.706	37.874	38.072	38.042	38.406	38.790
<b>Espanya</b>	<b>44.877</b>	<b>47.761</b>	<b>50.879</b>	<b>53.303</b>	<b>55.484</b>	<b>57.275</b>	<b>58.662</b>	<b>60.119</b>	<b>61.136</b>	<b>62.364</b>	<b>63.396</b>	<b>64.228</b>	<b>65.829</b>	<b>67.525</b>	<b>69.310</b>	<b>70.673</b>	<b>71.740</b>	<b>72.852</b>	<b>73.220</b>	<b>74.394</b>	<b>74.758</b>	<b>75.196</b>	<b>75.070</b>	<b>75.825</b>	<b>76.630</b>
Homes	801	916	1.023	1.149	1.345	1.356	1.687	1.976	2.157	2.380	2.571	2.790	2.876	3.006	2.793	2.852	2.876	2.895	2.793	2.986	3.059	3.169	3.241	3.519	3.727
Dones	877	991	1.116	1.226	1.418	1.469	1.780	2.003	2.200	2.409	2.586	2.797	2.889	3.051	2.809	2.836	2.862	2.881	2.872	2.980	3.072	3.180	3.306	3.513	3.738
<b>IDH Alt</b>	<b>1.678</b>	<b>1.907</b>	<b>2.139</b>	<b>2.375</b>	<b>2.763</b>	<b>2.825</b>	<b>3.467</b>	<b>3.979</b>	<b>4.357</b>	<b>4.789</b>	<b>5.157</b>	<b>5.587</b>	<b>5.765</b>	<b>6.057</b>	<b>5.602</b>	<b>5.688</b>	<b>5.738</b>	<b>5.776</b>	<b>5.665</b>	<b>5.966</b>	<b>6.131</b>	<b>6.349</b>	<b>6.547</b>	<b>7.032</b>	<b>7.465</b>
Homes	444	510	567	644	959	1.409	1.914	2.155	2.382	2.616	2.945	3.318	3.436	3.604	3.674	3.674	3.659	3.579	3.375	3.523	3.615	3.824	3.957	4.297	4.398
Dones	491	558	643	772	1.146	1.657	2.297	2.692	3.029	3.377	3.897	4.321	4.547	4.780	4.842	4.969	4.929	4.870	4.703	4.911	5.078	5.313	5.476	5.868	6.006
<b>IDH Baix</b>	<b>935</b>	<b>1.068</b>	<b>1.210</b>	<b>1.416</b>	<b>2.105</b>	<b>3.066</b>	<b>4.211</b>	<b>4.847</b>	<b>5.411</b>	<b>5.993</b>	<b>6.842</b>	<b>7.639</b>	<b>7.983</b>	<b>8.384</b>	<b>8.516</b>	<b>8.643</b>	<b>8.588</b>	<b>8.449</b>	<b>8.078</b>	<b>8.434</b>	<b>8.693</b>	<b>9.137</b>	<b>9.433</b>	<b>10.165</b>	<b>10.404</b>
Homes	1.245	1.426	1.590	1.793	2.304	2.765	3.601	4.131	4.539	4.996	5.516	6.108	6.312	6.610	6.467	6.526	6.535	6.474	6.168	6.509	6.674	6.993	7.198	7.816	8.125
Dones	1.368	1.549	1.759	1.998	2.564	3.126	4.077	4.695	5.229	5.786	6.483	7.118	7.436	7.831	7.651	7.805	7.791	7.751	7.575	7.891	8.150	8.493	8.782	9.381	9.744
<b>Total Estrangers</b>	<b>2.613</b>	<b>2.975</b>	<b>3.349</b>	<b>3.791</b>	<b>4.868</b>	<b>5.891</b>	<b>7.678</b>	<b>8.826</b>	<b>9.768</b>	<b>10.782</b>	<b>11.999</b>	<b>13.226</b>	<b>13.748</b>	<b>14.441</b>	<b>14.118</b>	<b>14.331</b>	<b>14.326</b>	<b>14.225</b>	<b>13.743</b>	<b>14.400</b>	<b>14.824</b>	<b>15.486</b>	<b>15.980</b>	<b>17.197</b>	<b>17.869</b>
<b>Total</b>	<b>47.490</b>	<b>50.736</b>	<b>54.228</b>	<b>57.094</b>	<b>60.352</b>	<b>63.166</b>	<b>66.340</b>	<b>68.945</b>	<b>70.904</b>	<b>73.146</b>	<b>75.395</b>	<b>77.454</b>	<b>79.577</b>	<b>81.966</b>	<b>83.428</b>	<b>85.004</b>	<b>86.066</b>	<b>87.077</b>	<b>86.963</b>	<b>88.794</b>	<b>89.582</b>	<b>90.682</b>	<b>91.050</b>	<b>93.022</b>	<b>94.499</b>

**Taula A 9. Població resident a Sant Cugat segons IDH del país de Naixement o la nacionalitat.**

Total	1997		2009		2014		2020	
	Nacionalitat	Naixament	Nacionalitat	Naixament	Nacionalitat	Naixament	Nacionalitat	Naixament
Espanya	45794	44877	68209	65829	76664	72852	80783	75825
ALT	1270	1678	5179	5765	4912	5776	6277	7032
Baixa	424	927	6182	7966	5494	8432	5957	10149
Altres	2	8	7	17	7	17	5	16
<b>Total</b>	<b>47490</b>	<b>47490</b>	<b>79577</b>	<b>79577</b>	<b>87077</b>	<b>87077</b>	<b>93022</b>	<b>93022</b>
Espanya	96,4%	94,5%	85,7%	82,7%	88,0%	83,7%	86,8%	81,5%
ALT	2,7%	3,5%	6,5%	7,2%	5,6%	6,6%	6,7%	7,6%
Baixa	0,9%	2,0%	7,8%	10,0%	6,3%	9,7%	6,4%	10,9%
Altres	0,0%	0,0%	0,0%	0,0%	0,0%	0,0%	0,0%	0,0%

**Taula A 10. Emigració i immigració segons nivell d'estudis**

<b>Altes</b>	<b>1997</b>	<b>1998</b>	<b>1999</b>	<b>2000</b>	<b>2001</b>	<b>2002</b>	<b>2003</b>	<b>2004</b>	<b>2005</b>	<b>2006</b>	<b>2007</b>	<b>2008</b>	<b>2009</b>	<b>2010</b>	<b>2011</b>	<b>2012</b>	<b>2013</b>	<b>2014</b>	<b>2015</b>	<b>2016</b>	<b>2017</b>	<b>2018</b>	<b>2019</b>	<b>2020</b>
Menors de 25 anys	1275	1358	1203	1267	1700	1602	1604	1410	1463	1631	1587	1719	1558	1619	1542	1331	1455	1506	1748	1627	1744	1867	2156	1710
Ed. ≤ Obligatoria	700	657	560	625	784	821	840	725	818	891	919	968	950	892	906	887	848	769	923	803	728	791	863	697
Ed. Secundària	575	563	539	693	799	743	603	581	705	724	680	810	704	715	619	591	591	569	542	506	515	513	576	482
Ed. Superior	1474	1857	1774	1815	2062	2012	1981	1850	1999	2042	1782	2237	2411	2664	2175	2137	2172	2361	2406	2225	2448	2598	3056	2614
<b>Total</b>	<b>4024</b>	<b>4435</b>	<b>4076</b>	<b>4400</b>	<b>5345</b>	<b>5178</b>	<b>5028</b>	<b>4566</b>	<b>4985</b>	<b>5288</b>	<b>4968</b>	<b>5734</b>	<b>5623</b>	<b>5890</b>	<b>5242</b>	<b>4946</b>	<b>5066</b>	<b>5205</b>	<b>5619</b>	<b>5161</b>	<b>5435</b>	<b>5769</b>	<b>6651</b>	<b>5503</b>
<b>Baixes</b>	<b>1997</b>	<b>1998</b>	<b>1999</b>	<b>2000</b>	<b>2001</b>	<b>2002</b>	<b>2003</b>	<b>2004</b>	<b>2005</b>	<b>2006</b>	<b>2007</b>	<b>2008</b>	<b>2009</b>	<b>2010</b>	<b>2011</b>	<b>2012</b>	<b>2013</b>	<b>2014</b>	<b>2015</b>	<b>2016</b>	<b>2017</b>	<b>2018</b>	<b>2019</b>	<b>2020</b>
Menors de 25 anys	326	411	479	468	871	678	875	926	940	978	927	1104	1052	1505	1181	1249	1335	1529	1144	1370	1349	1583	1390	1010
Ed. ≤ Obligatoria	359	387	435	453	685	597	705	665	747	823	776	994	728	872	794	788	878	1062	730	774	759	909	717	523
Ed. Secundària	109	171	195	230	462	540	549	592	659	674	621	711	645	842	758	717	755	963	629	699	572	806	589	425
Ed. Superior	287	390	509	556	1083	818	958	1065	1074	1147	1177	1399	1403	1838	1536	1597	1595	2270	1699	1945	2009	2383	2147	1655
<b>Total</b>	<b>1081</b>	<b>1359</b>	<b>1618</b>	<b>1707</b>	<b>3101</b>	<b>2633</b>	<b>3087</b>	<b>3248</b>	<b>3420</b>	<b>3622</b>	<b>3501</b>	<b>4208</b>	<b>3828</b>	<b>5057</b>	<b>4269</b>	<b>4351</b>	<b>4563</b>	<b>5824</b>	<b>4202</b>	<b>4788</b>	<b>4689</b>	<b>5681</b>	<b>4843</b>	<b>3613</b>
<b>SALDO</b>	<b>1997</b>	<b>1998</b>	<b>1999</b>	<b>2000</b>	<b>2001</b>	<b>2002</b>	<b>2003</b>	<b>2004</b>	<b>2005</b>	<b>2006</b>	<b>2007</b>	<b>2008</b>	<b>2009</b>	<b>2010</b>	<b>2011</b>	<b>2012</b>	<b>2013</b>	<b>2014</b>	<b>2015</b>	<b>2016</b>	<b>2017</b>	<b>2018</b>	<b>2019</b>	<b>2020</b>
Menors de 25 anys	949	947	724	799	829	924	729	484	523	653	660	615	506	114	361	82	120	-23	604	257	395	284	766	700
Ed. ≤ Obligatoria	341	270	125	172	99	224	135	60	71	68	143	-26	222	20	112	99	-30	-293	193	29	-31	-118	146	174
Ed. Secundària	466	392	344	463	337	203	54	-11	46	50	59	99	59	-127	-139	-126	-164	-394	-87	-193	-57	-293	-13	57
Ed. Superior	1187	1467	1265	1259	979	1194	1023	785	925	895	605	838	1008	826	639	540	577	91	707	280	439	215	909	959
<b>Total</b>	<b>2943</b>	<b>3076</b>	<b>2458</b>	<b>2693</b>	<b>2244</b>	<b>2545</b>	<b>1941</b>	<b>1318</b>	<b>1565</b>	<b>1666</b>	<b>1467</b>	<b>1526</b>	<b>1795</b>	<b>833</b>	<b>973</b>	<b>595</b>	<b>503</b>	<b>-619</b>	<b>1417</b>	<b>373</b>	<b>746</b>	<b>88</b>	<b>1808</b>	<b>1890</b>

**Taula A 11. Emigració i immigració segons IDH país de naixement.**

<b>Altes</b>	<b>1997</b>	<b>1998</b>	<b>1999</b>	<b>2000</b>	<b>2001</b>	<b>2002</b>	<b>2003</b>	<b>2004</b>	<b>2005</b>	<b>2006</b>	<b>2007</b>	<b>2008</b>	<b>2009</b>	<b>2010</b>	<b>2011</b>	<b>2012</b>	<b>2013</b>	<b>2014</b>	<b>2015</b>	<b>2016</b>	<b>2017</b>	<b>2018</b>	<b>2019</b>	<b>2020</b>
Espanyols	3566	3905	3418	3106	3314	2710	2884	2588	2875	2758	2452	2960	3080	3526	3075	2969	3136	3105	3274	2724	2739	2881	3110	3062
IDH alt	278	317	369	497	678	871	774	739	749	795	803	852	913	838	779	731	735	873	917	973	1033	1121	1323	989
IDH baix	180	211	288	797	1353	1594	1370	1237	1360	1735	1712	1919	1629	1526	1387	1245	1192	1225	1425	1463	1662	1766	2214	1452
ND	0	2	1	0	0	3	0	2	1	0	1	3	1	0	1	1	3	2	3	1	1	1	4	0
<b>Total</b>	<b>4024</b>	<b>4435</b>	<b>4076</b>	<b>4400</b>	<b>5345</b>	<b>5178</b>	<b>5028</b>	<b>4566</b>	<b>4985</b>	<b>5288</b>	<b>4968</b>	<b>5734</b>	<b>5623</b>	<b>5890</b>	<b>5242</b>	<b>4946</b>	<b>5066</b>	<b>5205</b>	<b>5619</b>	<b>5161</b>	<b>5435</b>	<b>5769</b>	<b>6651</b>	<b>5503</b>
<b>Baixes</b>	<b>1997</b>	<b>1998</b>	<b>1999</b>	<b>2000</b>	<b>2001</b>	<b>2002</b>	<b>2003</b>	<b>2004</b>	<b>2005</b>	<b>2006</b>	<b>2007</b>	<b>2008</b>	<b>2009</b>	<b>2010</b>	<b>2011</b>	<b>2012</b>	<b>2013</b>	<b>2014</b>	<b>2015</b>	<b>2016</b>	<b>2017</b>	<b>2018</b>	<b>2019</b>	<b>2020</b>
Espanyols	990	1221	1411	1502	2105	1974	2115	2222	2332	2336	2238	1976	2002	2390	2334	2395	2556	3257	2539	2799	2691	3333	2650	2324
IDH alt	45	73	126	103	607	212	252	356	309	408	357	664	609	1284	682	662	685	975	603	796	793	898	792	416
IDH baix	46	64	79	102	388	447	720	670	779	878	906	1567	1215	1380	1253	1294	1321	1589	1059	1188	1203	1450	1401	873
ND	0	1	2	0	1	0	0	0	0	0	0	1	2	3	0	0	1	3	1	5	2	0	0	0
<b>Total</b>	<b>1081</b>	<b>1359</b>	<b>1618</b>	<b>1707</b>	<b>3101</b>	<b>2633</b>	<b>3087</b>	<b>3248</b>	<b>3420</b>	<b>3622</b>	<b>3501</b>	<b>4208</b>	<b>3828</b>	<b>5057</b>	<b>4269</b>	<b>4351</b>	<b>4563</b>	<b>5824</b>	<b>4202</b>	<b>4788</b>	<b>4689</b>	<b>5681</b>	<b>4843</b>	<b>3613</b>
<b>SALDO</b>	<b>1997</b>	<b>1998</b>	<b>1999</b>	<b>2000</b>	<b>2001</b>	<b>2002</b>	<b>2003</b>	<b>2004</b>	<b>2005</b>	<b>2006</b>	<b>2007</b>	<b>2008</b>	<b>2009</b>	<b>2010</b>	<b>2011</b>	<b>2012</b>	<b>2013</b>	<b>2014</b>	<b>2015</b>	<b>2016</b>	<b>2017</b>	<b>2018</b>	<b>2019</b>	<b>2020</b>
Espanyols	2576	2684	2007	1604	1209	736	769	366	543	422	214	984	1078	1136	741	574	580	-152	735	-75	48	-452	460	738
IDH alt	233	244	243	394	71	659	522	383	440	387	446	188	304	-446	97	69	50	-102	314	177	240	223	531	573
IDH baix	134	147	209	695	965	1147	650	567	581	857	806	352	414	146	134	-49	-129	-364	366	275	459	316	813	579
ND	0	1	-1	0	-1	3	0	2	1	0	1	2	-1	-3	1	1	2	-1	2	-4	-1	1	4	0
<b>Total</b>	<b>2943</b>	<b>3076</b>	<b>2458</b>	<b>2693</b>	<b>2244</b>	<b>2545</b>	<b>1941</b>	<b>1318</b>	<b>1565</b>	<b>1666</b>	<b>1467</b>	<b>1526</b>	<b>1795</b>	<b>833</b>	<b>973</b>	<b>595</b>	<b>503</b>	<b>-619</b>	<b>1417</b>	<b>373</b>	<b>746</b>	<b>88</b>	<b>1808</b>	<b>1890</b>

**Taula A 12. Altes segons estudis, sexe i lloc de naixement**

<b>Homes</b>	<b>1997</b>	<b>1998</b>	<b>1999</b>	<b>2000</b>	<b>2001</b>	<b>2002</b>	<b>2003</b>	<b>2004</b>	<b>2005</b>	<b>2006</b>	<b>2007</b>	<b>2008</b>	<b>2009</b>	<b>2010</b>	<b>2011</b>	<b>2012</b>	<b>2013</b>	<b>2014</b>	<b>2015</b>	<b>2016</b>	<b>2017</b>	<b>2018</b>	<b>2019</b>	<b>2020</b>
<b>Espanyols</b>	1745	1938	1668	1554	1644	1350	1434	1264	1402	1340	1185	1466	1523	1723	1520	1439	1525	1566	1646	1397	1384	1434	1553	1534
menors de 25	567	623	502	438	507	387	428	407	420	417	402	454	416	474	476	413	462	456	516	438	417	422	531	506
Secundària i inferior	517	486	406	403	416	316	360	325	364	350	316	374	402	432	397	396	391	391	409	342	312	296	276	265
Superior	661	829	760	713	721	647	646	532	618	573	467	638	705	817	647	630	672	719	721	617	655	716	746	763
<b>IDH alt</b>	144	165	197	264	344	444	415	377	403	403	415	433	447	439	413	368	364	434	505	496	531	568	700	523
menors de 25	29	49	57	80	118	130	131	120	108	124	147	152	126	122	131	106	111	154	215	195	215	231	246	173
Secundària i inferior	28	19	27	50	47	71	52	48	72	56	68	64	70	78	61	49	54	67	74	62	64	69	92	79
Superior	87	97	113	134	179	243	232	209	223	223	200	217	251	239	221	213	199	213	216	239	252	268	362	271
<b>IDH baix</b>	93	89	112	358	605	715	551	509	539	690	732	819	706	686	573	554	513	551	610	647	723	801	1006	655
menors de 25	25	34	32	111	240	270	229	172	181	247	230	259	194	203	173	140	153	169	214	218	245	283	338	193
Secundària i inferior	39	25	36	147	239	288	201	200	223	280	322	337	292	258	229	240	191	181	198	217	225	246	298	226
Superior	29	30	44	100	126	157	121	137	135	163	180	223	220	225	171	174	169	201	198	212	253	272	370	236
<b>ND</b>	0	1	0	0	0	1	0	0	1	0	1	0	0	0	1	1	0	0	1	1	0	0	0	0
menors de 25	0	0	0	0	0	0	0	0	0	0	1	0	0	0	0	0	0	0	1	0	0	0	0	0
Secundària i inferior	0	0	0	0	0	0	0	0	0	0	0	0	0	0	0	0	0	0	0	0	0	0	0	0
Superior	0	1	0	0	0	1	0	0	1	0	0	0	0	0	1	1	0	0	0	1	0	0	0	0
<b>Total</b>	1982	2193	1977	2176	2593	2510	2400	2150	2345	2433	2333	2718	2676	2848	2507	2362	2402	2551	2762	2541	2638	2803	3259	2712
<b>menors de 25</b>	621	706	591	629	865	787	788	699	709	788	780	865	736	799	780	659	726	779	946	851	877	936	1115	872
<b>Secundària i inferior</b>	584	530	469	600	702	675	613	573	659	686	706	775	764	768	687	685	636	639	681	621	601	611	666	570
<b>Superior</b>	777	957	917	947	1026	1048	999	878	977	959	847	1078	1176	1281	1040	1018	1040	1133	1135	1069	1160	1256	1478	1270
<b>Extrangers</b>																								
menors de 25	54	83	89	191	358	400	360	292	289	371	378	411	320	325	304	246	264	323	430	413	460	514	584	366
Secundària i inferior	31	23	24	83	111	157	146	141	139	175	213	206	197	177	156	160	119	112	157	144	146	163	216	184
Superior	36	21	39	114	175	202	107	107	156	161	177	195	165	159	134	129	126	136	115	135	143	152	174	121

<b>Dones</b>	<b>1997</b>	<b>1998</b>	<b>1999</b>	<b>2000</b>	<b>2001</b>	<b>2002</b>	<b>2003</b>	<b>2004</b>	<b>2005</b>	<b>2006</b>	<b>2007</b>	<b>2008</b>	<b>2009</b>	<b>2010</b>	<b>2011</b>	<b>2012</b>	<b>2013</b>	<b>2014</b>	<b>2015</b>	<b>2016</b>	<b>2017</b>	<b>2018</b>	<b>2019</b>	<b>2020</b>
<b>Epanyols</b>	1821	1967	1750	1552	1670	1360	1450	1324	1473	1418	1267	1494	1557	1803	1555	1530	1611	1539	1628	1327	1355	1447	1557	1528
menors de 25	595	575	506	428	460	347	406	363	402	373	367	407	419	477	434	398	447	412	457	362	387	423	475	492
Secundària i inferior	624	624	538	496	499	451	419	375	436	422	384	434	440	470	450	452	473	409	444	347	297	324	330	267
Superior	602	768	706	628	711	562	625	586	635	623	516	653	698	856	671	680	691	718	727	618	671	700	752	769
<b>IDH alt</b>	134	152	172	233	334	427	359	362	346	392	388	419	466	399	366	363	371	439	412	477	502	553	623	466
menors de 25	39	42	53	80	128	156	120	119	104	125	143	143	158	110	120	123	116	151	143	181	199	217	228	150
Secundària i inferior	31	30	37	43	60	79	56	55	56	75	63	67	51	70	52	52	55	56	53	56	49	62	63	62
Superior	64	80	82	110	146	192	183	188	186	192	182	209	257	219	194	188	200	232	216	240	254	274	332	254
<b>IDH baix</b>	87	122	176	439	748	879	819	728	821	1045	980	1100	923	840	814	691	679	674	815	816	939	965	1208	797
menors de 25	20	35	53	130	247	312	290	229	248	345	297	304	245	233	208	151	164	163	201	233	280	291	337	196
Secundària i inferior	36	35	55	179	322	359	355	302	372	432	446	500	399	299	336	289	275	234	287	285	296	307	380	280
Superior	31	52	68	130	179	208	174	197	201	268	237	296	279	308	270	251	240	277	327	298	363	367	491	321
<b>ND</b>	0	1	1	0	0	2	0	2	0	0	0	3	1	0	0	0	3	2	2	0	1	1	4	0
menors de 25	0	0	0	0	0	0	0	0	0	0	0	0	0	0	0	0	2	1	1	0	1	0	1	0
Secundària i inferior	0	1	0	0	0	0	0	1	0	0	0	2	0	0	0	0	0	0	0	0	0	0	0	0
Superior	0	0	1	0	0	2	0	1	0	0	0	1	1	0	0	0	1	1	1	0	0	1	3	0
<b>Total</b>	2042	2242	2099	2224	2752	2668	2628	2416	2640	2855	2635	3016	2947	3042	2735	2584	2664	2654	2857	2620	2797	2966	3392	2791
<b>menors de 25</b>	654	652	612	638	835	815	816	711	754	843	807	854	822	820	762	672	729	727	802	776	867	931	1041	838
<b>Secundària i inferior</b>	691	690	630	718	881	889	830	733	864	929	893	1003	890	839	838	793	803	699	784	688	642	693	773	609
<b>Superior</b>	697	900	857	868	1036	964	982	972	1022	1083	935	1159	1235	1383	1135	1119	1132	1228	1271	1156	1288	1342	1578	1344
<b>Extrangers</b>																								
menors de 25	59	77	106	210	375	468	410	348	352	470	440	447	403	343	328	274	282	315	345	414	480	508	566	346
Secundària i inferior	19	31	30	68	128	224	230	184	230	267	279	291	227	198	222	175	166	145	199	183	191	203	265	192
Superior	48	35	62	154	254	214	181	174	198	240	230	278	223	171	166	166	164	145	141	158	154	166	178	150

**Taula A 13. Baixes segons estudis, sexe i lloc de naixement**

Homes	1997	1998	1999	2000	2001	2002	2003	2004	2005	2006	2007	2008	2009	2010	2011	2012	2013	2014	2015	2016	2017	2018	2019	2020
<b>Espanyols</b>	476	615	710	731	1037	1009	1041	1115	1191	1151	1080	980	992	1222	1168	1217	1335	1689	1293	1429	1384	1712	1334	1178
menors de 25	150	200	228	196	291	265	304	312	359	336	322	305	296	418	362	429	474	524	385	445	406	513	394	347
Secundària i inferior	202	240	271	292	424	416	394	424	450	460	401	377	356	411	395	366	416	583	380	432	408	494	347	300
Superior	124	175	211	243	322	328	343	379	382	355	357	298	340	393	411	422	445	582	528	552	570	705	593	531
<b>IDH alt</b>	26	51	67	61	329	104	119	194	175	207	192	342	315	650	350	338	335	533	307	418	411	484	400	235
menors de 25	10	11	20	22	84	25	27	51	40	48	46	105	78	225	98	73	91	139	90	133	140	137	126	75
Secundària i inferior	6	9	11	13	55	31	24	42	41	44	46	63	55	100	69	56	72	95	63	77	71	97	64	27
Superior	10	31	36	26	190	48	68	101	94	115	100	174	182	325	183	209	172	299	154	208	200	250	210	133
<b>IDH baix</b>	27	29	33	40	151	209	301	279	303	356	356	698	525	609	569	567	583	752	455	544	507	657	621	397
menors de 25	8	9	6	7	31	47	93	84	63	93	69	160	124	115	129	139	106	144	100	123	149	168	175	115
Secundària i inferior	14	12	19	13	69	112	146	129	166	173	200	350	248	305	283	279	308	362	201	231	179	294	232	146
Superior	5	8	8	20	51	50	62	66	74	90	87	188	153	189	157	149	169	246	154	190	179	195	214	136
<b>ND</b>	0	0	0	0	1	0	0	0	0	0	0	0	1	1	0	0	1	1	0	2	0	0	0	0
menors de 25	0	0	0	0	0	0	0	0	0	0	0	0	0	1	0	0	0	0	0	1	0	0	0	0
Secundària i inferior	0	0	0	0	0	0	0	0	0	0	0	0	0	0	0	0	0	0	0	0	0	0	0	0
Superior	0	0	0	0	1	0	0	0	0	0	0	0	1	0	0	0	1	1	0	1	0	0	0	0
<b>Total</b>	529	695	810	832	1518	1322	1461	1588	1669	1714	1628	2020	1833	2482	2087	2122	2254	2975	2055	2393	2302	2853	2355	1810
<b>menors de 25</b>	168	220	254	225	406	337	424	447	462	477	437	570	498	759	589	641	671	807	575	702	695	818	695	537
<b>Secundària i inferior</b>	222	261	301	318	548	559	564	595	657	677	647	790	659	816	747	701	796	1040	644	740	658	885	643	473
<b>Superior</b>	139	214	255	289	564	426	473	546	550	560	544	660	676	907	751	780	787	1128	836	951	949	1150	1017	800

<b>Baixes</b>																								
Dones	1997	1998	1999	2000	2001	2002	2003	2004	2005	2006	2007	2008	2009	2010	2011	2012	2013	2014	2015	2016	2017	2018	2019	2020
<b>Espanyols</b>	514	606	701	771	1068	965	1074	1107	1141	1185	1158	996	1010	1168	1166	1178	1221	1568	1246	1370	1307	1621	1316	1146
menors de 25	150	180	208	220	328	248	299	332	331	335	323	289	320	389	382	393	403	503	369	431	377	505	394	324
Secundària i inferior	238	265	291	319	424	445	451	420	475	487	444	397	333	379	376	371	368	480	356	392	340	403	306	277
Superior	126	161	202	232	316	272	324	355	335	363	391	310	357	400	408	414	450	585	521	547	590	713	616	545
<b>IDH alt</b>	19	22	59	42	278	108	133	162	134	201	165	322	294	634	332	324	350	442	296	378	382	414	392	181
menors de 25	3	5	12	7	83	34	36	48	31	59	53	84	82	216	94	83	107	97	91	111	132	127	119	49
Secundària i inferior	3	7	14	18	64	27	28	36	37	41	33	65	57	130	71	72	75	88	64	58	54	66	48	26
Superior	13	10	33	17	131	47	69	78	66	101	79	173	155	288	167	169	168	257	141	209	196	221	225	106
<b>IDH baix</b>	19	35	46	62	237	238	419	391	476	522	550	869	690	771	684	727	738	837	604	644	696	793	780	476
menors de 25	5	6	5	16	54	59	116	99	116	107	114	161	152	141	116	132	154	121	109	125	145	133	182	100
Secundària i inferior	5	24	23	28	111	106	211	206	237	292	273	453	323	388	358	361	394	416	295	283	279	361	309	172
Superior	9	5	18	18	72	73	92	86	123	123	163	255	215	242	210	234	190	300	200	236	272	299	289	204
<b>ND</b>	0	1	2	0	0	0	0	0	0	0	0	1	1	2	0	0	0	2	1	3	2	0	0	0
menors de 25	0	0	0	0	0	0	0	0	0	0	0	0	0	0	0	0	0	1	0	1	0	0	0	0
Secundària i inferior	0	1	1	0	0	0	0	0	0	0	0	0	1	1	0	0	0	1	0	0	0	0	0	0
Superior	0	0	1	0	0	0	0	0	0	0	0	1	0	1	0	0	0	0	1	2	2	0	0	0
<b>Total</b>	552	664	808	875	1583	1311	1626	1660	1751	1908	1873	2188	1995	2575	2182	2229	2309	2849	2147	2395	2387	2828	2488	1803
<b>menors de 25</b>	158	191	225	243	465	341	451	479	478	501	490	534	554	746	592	608	664	722	569	668	654	765	695	473
<b>Secundària i inferior</b>	246	297	329	365	599	578	690	662	749	820	750	915	714	898	805	804	837	985	715	733	673	830	663	475
<b>Superior</b>	148	176	254	267	519	392	485	519	524	587	633	739	727	931	785	817	808	1142	863	994	1060	1233	1130	855



**Taula A 14. Saldo segons estudis, sexe i lloc de naixement**

Homes	1997	1998	1999	2000	2001	2002	2003	2004	2005	2006	2007	2008	2009	2010	2011	2012	2013	2014	2015	2016	2017	2018	2019	2020
<b>Espanyols</b>	1269	1323	958	823	607	341	393	149	211	189	105	486	531	501	352	222	190	-123	353	-32	0	-278	219	356
menors de 25	417	423	274	242	216	122	124	95	61	81	80	149	120	56	114	-16	-12	-68	131	-7	11	-91	137	159
Secundària i inferior	315	246	135	111	-8	-100	-34	-99	-86	-110	-85	-3	46	21	2	30	-25	-192	29	-90	-96	-198	-71	-35
Superior	537	654	549	470	399	319	303	153	236	218	110	340	365	424	236	208	227	137	193	65	85	11	153	232
<b>IDH alt</b>	118	114	130	203	15	340	296	183	228	196	223	91	132	-211	63	30	29	-99	198	78	120	84	300	288
menors de 25	19	38	37	58	34	105	104	69	68	76	101	47	48	-103	33	33	20	15	125	62	75	94	120	98
Secundària i inferior	22	10	16	37	-8	40	28	6	31	12	22	1	15	-22	-8	-7	-18	-28	11	-15	-7	-28	28	52
Superior	77	66	77	108	-11	195	164	108	129	108	100	43	69	-86	38	4	27	-86	62	31	52	18	152	138
<b>IDH baix</b>	66	60	79	318	454	506	250	230	236	334	376	121	181	77	4	-13	-70	-201	155	103	216	144	385	258
menors de 25	17	25	26	104	209	223	136	88	118	154	161	99	70	88	44	1	47	25	114	95	96	115	163	78
Secundària i inferior	25	13	17	134	170	176	55	71	57	107	122	-13	44	-47	-54	-39	-117	-181	-3	-14	46	-48	66	80
Superior	24	22	36	80	75	107	59	71	61	73	93	35	67	36	14	25	0	-45	44	22	74	77	156	100
<b>ND</b>	0	1	0	0	-1	1	0	0	1	0	1	0	-1	-1	1	1	-1	-1	1	-1	0	0	0	0
menors de 25	0	0	0	0	0	0	0	0	0	0	1	0	0	-1	0	0	0	0	1	-1	0	0	0	0
Secundària i inferior	0	0	0	0	0	0	0	0	0	0	0	0	0	0	0	0	0	0	0	0	0	0	0	0
Superior	0	1	0	0	-1	1	0	0	1	0	0	0	-1	0	1	1	-1	-1	0	0	0	0	0	0
<b>Total</b>	1453	1498	1167	1344	1075	1188	939	562	676	719	705	698	843	366	420	240	148	-424	707	148	336	-50	904	902
<b>menors de 25</b>	453	486	337	404	459	450	364	252	247	311	343	295	238	40	191	18	55	-28	371	149	182	118	420	335
<b>Secundària i inferior</b>	362	269	168	282	154	116	49	-22	2	9	59	-15	105	-48	-60	-16	-160	-401	37	-119	-57	-274	23	97
<b>Superior</b>	638	743	662	658	462	622	526	332	427	399	303	418	500	374	289	238	253	5	299	118	211	106	461	470

  

Dones	1997	1998	1999	2000	2001	2002	2003	2004	2005	2006	2007	2008	2009	2010	2011	2012	2013	2014	2015	2016	2017	2018	2019	2020
<b>Espanyols</b>	1307	1361	1049	781	602	395	376	217	332	233	109	498	547	635	389	352	390	-29	382	-43	48	-174	241	382
menors de 25	445	395	298	208	132	99	107	31	71	38	44	118	99	88	52	5	44	-91	88	-69	10	-82	81	168
Secundària i inferior	386	359	247	177	75	6	-32	-45	-39	-65	-60	37	107	91	74	81	105	-71	88	-45	-43	-79	24	-10
Superior	476	607	504	396	395	290	301	231	300	260	125	343	341	456	263	266	241	133	206	71	81	-13	136	224
<b>IDH alt</b>	115	130	113	191	56	319	226	200	212	191	223	97	172	-235	34	39	21	-3	116	99	120	139	231	285
menors de 25	36	37	41	73	45	122	84	71	73	66	90	59	76	-106	26	40	9	54	52	70	67	90	109	101
Secundària i inferior	28	23	23	25	-4	52	28	19	19	34	30	2	-6	-60	-19	-20	-20	-32	-11	-2	-5	-4	15	36
Superior	51	70	49	93	15	145	114	110	120	91	103	36	102	-69	27	19	32	-25	75	31	58	53	107	148
<b>IDH baix</b>	68	87	130	377	511	641	400	337	345	523	430	231	233	69	130	-36	-59	-163	211	172	243	172	428	321
menors de 25	15	29	48	114	193	253	174	130	132	238	183	143	93	92	92	19	10	42	92	108	135	158	155	96
Secundària i inferior	31	11	32	151	211	253	144	96	135	140	173	47	76	-89	-22	-72	-119	-182	-8	2	17	-54	71	108
Superior	22	47	50	112	107	135	82	111	78	145	74	41	64	66	60	17	50	-23	127	62	91	68	202	117
<b>ND</b>	0	0	-1	0	0	2	0	2	0	0	0	2	0	-2	0	0	3	0	1	-3	-1	1	4	0
menors de 25	0	0	0	0	0	0	0	0	0	0	0	0	0	0	0	0	2	0	1	-1	1	0	1	0
Secundària i inferior	0	0	-1	0	0	0	0	1	0	0	0	2	-1	-1	0	0	0	-1	0	0	0	0	0	0
Superior	0	0	0	0	0	2	0	1	0	0	0	0	1	-1	0	0	1	1	0	-2	-2	1	3	0
<b>Total</b>	1490	1578	1291	1349	1169	1357	1002	756	889	947	762	828	952	467	553	355	355	-195	710	225	410	138	904	988
<b>menors de 25</b>	496	461	387	395	370	474	365	232	276	342	317	320	268	74	170	64	65	5	233	108	213	166	346	365
<b>Secundària i inferior</b>	445	393	301	353	282	311	140	71	115	109	143	88	176	-59	33	-11	-34	-286	69	-45	-31	-137	110	134
<b>Superior</b>	549	724	603	601	517	572	497	453	498	496	302	420	508	452	350	302	324	86	408	162	228	109	448	489

Taula A 15. Altes i baixes segons territori procedència i destí

Altes	1997	1998	1999	2000	2001	2002	2003	2004	2005	2006	2007	2008	2009	2010	2011	2012	2013	2014	2015	2016	2017	2018	2019	2020
BCN	2068	2357	1890	1782	1897	1656	1715	1486	1616	1547	1399	1759	1915	2007	1667	1514	1617	1529	1492	1242	1281	1510	1803	2087
Espanya	297	358	370	401	475	444	562	454	547	515	555	592	599	761	614	648	623	690	652	513	573	520	578	437
Exterior	220	337	470	1064	1708	1978	1567	1288	1287	1685	1570	1569	1104	1026	1063	876	826	1073	1358	1622	1866	1946	2251	1284
Resta AMB	397	480	468	501	510	360	359	474	507	540	471	551	640	662	577	559	561	551	539	501	405	490	509	441
Resta CAT	118	180	189	135	171	152	199	200	202	214	195	272	280	259	243	261	274	249	239	203	237	213	241	223
Resta Província	342	512	544	432	482	524	577	630	790	751	758	929	1024	1078	999	986	1010	983	995	888	807	888	962	877
ND	582	211	145	85	102	64	49	34	35	36	19	62	61	96	78	101	154	130	344	192	266	201	305	154
<b>Total</b>	<b>4024</b>	<b>4435</b>	<b>4076</b>	<b>4400</b>	<b>5345</b>	<b>5178</b>	<b>5028</b>	<b>4566</b>	<b>4984</b>	<b>5288</b>	<b>4967</b>	<b>5734</b>	<b>5623</b>	<b>5889</b>	<b>5241</b>	<b>4945</b>	<b>5065</b>	<b>5205</b>	<b>5619</b>	<b>5161</b>	<b>5435</b>	<b>5768</b>	<b>6649</b>	<b>5503</b>
<b>Baixes</b>																								
BCN	233	249	364	351	663	537	601	625	702	747	784	725	843	982	901	871	969	1029	957	875	901	847	868	635
Espanya	213	248	268	338	398	393	467	527	494	604	641	553	579	666	632	588	583	520	473	546	511	634	645	602
Exterior	30	34	66	66	120	157	168	229	255	341	361	379	420	344	390	464	483	499	604	546	546	400	489	334
Resta AMB	119	174	212	176	255	313	363	337	342	369	339	332	371	352	335	426	390	406	352	372	496	412	499	394
Resta CAT	88	135	159	162	205	247	264	241	290	314	309	213	216	247	245	213	198	224	204	211	267	277	249	431
Resta Província	386	512	538	607	795	963	1211	1225	1319	1240	1053	961	908	931	952	1002	1060	952	960	1096	1270	1397	1382	1212
ND	12	7	11	7	665	23	13	64	18	7	14	1045	491	1535	814	787	880	2194	652	1142	698	1714	711	5
<b>Total</b>	<b>1081</b>	<b>1359</b>	<b>1618</b>	<b>1707</b>	<b>3101</b>	<b>2633</b>	<b>3087</b>	<b>3248</b>	<b>3420</b>	<b>3622</b>	<b>3501</b>	<b>4208</b>	<b>3828</b>	<b>5057</b>	<b>4269</b>	<b>4351</b>	<b>4563</b>	<b>5824</b>	<b>4202</b>	<b>4788</b>	<b>4689</b>	<b>5681</b>	<b>4843</b>	<b>3613</b>

Figura A 2. Taxes d'immigració i emigració per cada 1.000 habitants de població resident amb estudis superiors, segons edat i sexe.

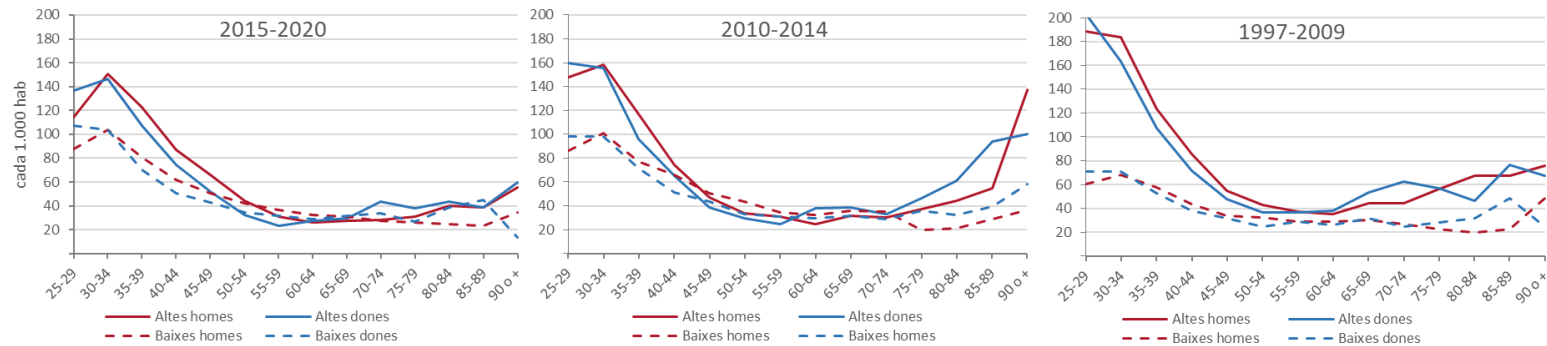

**Figura A 3. Taxes d'immigració i emigració per cada 1.000 habitants de població resident amb educació obligatòria o menys, segons edat i sexe.**

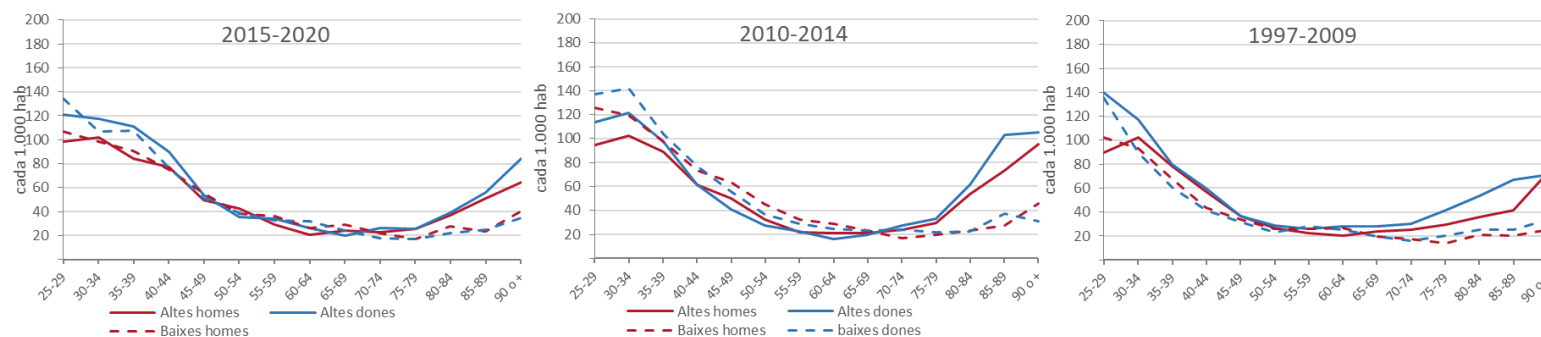

**Figura A 4. Piràmides d'edat dels immigrants i emigrants segons estudis i sexe, mitjanes anuals per franges d'edat de cada 1.000 residents el municipi.**

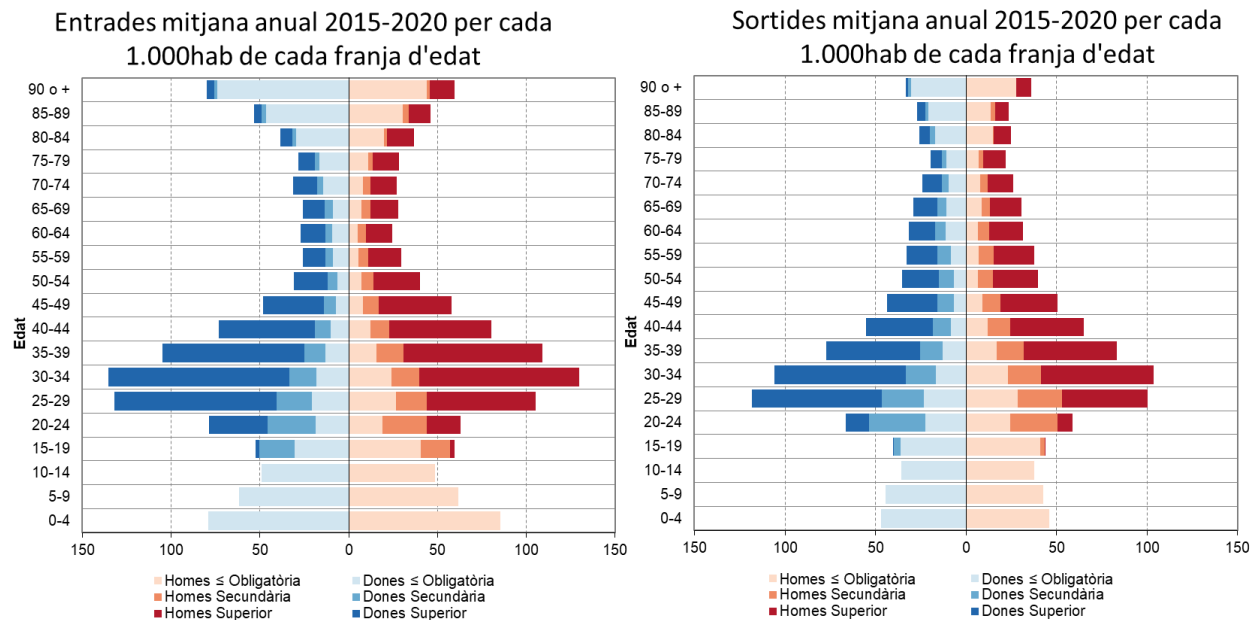

**Figura A 5. Percentatge d'estudis universitaris de la emigració i immigració per sexe.**

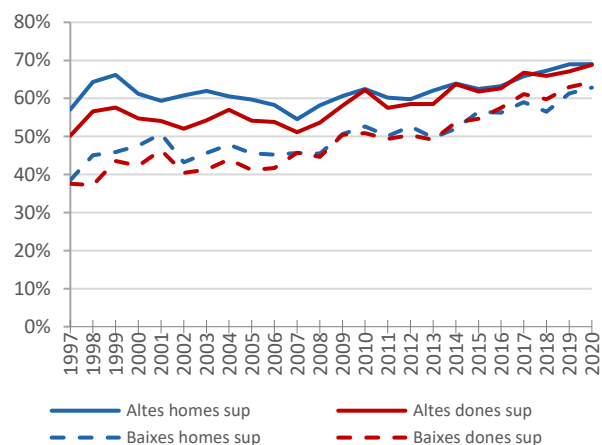

**Taula A 16. Població resident en cada barri estadístic**

	2012	2013	2014	2015	2016	2017	2018	2019	2020	2021
Can Sant Joan-Vulpalleres -Sector Nord	14525	14940	15423	15683	16121	16383	16774	16804	17363	17924
la Floresta - les Planes - Can Cortès	5684	5789	5788	5688	5825	5847	5937	6028	6133	6295
Mirasol - Can Gener	8140	8115	8260	8312	8373	8396	8517	8604	8714	8788
Nucli Antic	12622	12517	12568	12240	12613	12779	12847	12782	12924	12804
Parc Central	9049	9066	9073	9091	9185	9071	9124	9084	9124	9157
St Francesc - Can Magí	10726	10779	10876	10600	10804	10827	10891	10990	11216	11161
Torreblanca -Torrenegra - Sol i aire- Sant Medir	9950	10032	9981	9922	10083	10103	10156	10056	10134	10227
Turó Can Mates -Bellindret - Colònia Oller	4937	5348	5572	5848	6155	6384	6563	6860	7414	8012
Valldoreix - Colònia Duran	9371	9480	9536	9579	9635	9792	9873	9842	10000	10131
<b>Total</b>	<b>85004</b>	<b>86066</b>	<b>87077</b>	<b>86963</b>	<b>88794</b>	<b>89582</b>	<b>90682</b>	<b>91050</b>	<b>93022</b>	<b>94499</b>

**Taula A 17. Població resident nascuda a Espanya en cada barri**

	2012	2013	2014	2015	2016	2017	2018	2019	2020	2021
Can Sant Joan-Vulpalleres -Sector Nord	12588	12982	13438	13732	13991	14180	14402	14343	14575	14979
la Floresta - les Planes - Can Cortès	4752	4810	4829	4743	4807	4826	4862	4885	4913	4966
Mirasol - Can Gener	7310	7288	7403	7413	7485	7460	7491	7516	7554	7598
Nucli Antic	9312	9288	9448	9432	9696	9745	9751	9680	9668	9591
Parc Central	7860	7919	7923	7931	8010	7886	7897	7785	7767	7743
St Francesc - Can Magí	8330	8400	8524	8445	8582	8574	8590	8616	8663	8541
Torreblanca -Torrenegra - Sol i aire- Sant Medir	8552	8594	8573	8520	8563	8549	8534	8389	8369	8382
Turó Can Mates -Bellindret - Colònia Oller	4183	4526	4744	4996	5249	5443	5543	5781	6147	6593
Valldoreix - Colònia Duran	7786	7933	7970	8008	8011	8095	8126	8075	8169	8237
<b>Total</b>	<b>70673</b>	<b>71740</b>	<b>72852</b>	<b>73220</b>	<b>74394</b>	<b>74758</b>	<b>75196</b>	<b>75070</b>	<b>75825</b>	<b>76630</b>
Can Sant Joan-Vulpalleres -Sector Nord	86,7%	86,9%	87,1%	87,6%	86,8%	86,6%	85,9%	85,4%	83,9%	83,6%
la Floresta - les Planes - Can Cortès	83,6%	83,1%	83,4%	83,4%	82,5%	82,5%	81,9%	81,0%	80,1%	78,9%
Mirasol - Can Gener	89,8%	89,8%	89,6%	89,2%	89,4%	88,9%	88,0%	87,4%	86,7%	86,5%
Nucli Antic	73,8%	74,2%	75,2%	77,1%	76,9%	76,3%	75,9%	75,7%	74,8%	74,9%
Parc Central	86,9%	87,3%	87,3%	87,2%	87,2%	86,9%	86,6%	85,7%	85,1%	84,6%
St Francesc - Can Magí	77,7%	77,9%	78,4%	79,7%	79,4%	79,2%	78,9%	78,4%	77,2%	76,5%
Torreblanca -Torrenegra - Sol i aire- Sant Medir	85,9%	85,7%	85,9%	85,9%	84,9%	84,6%	84,0%	83,4%	82,6%	82,0%
Turó Can Mates -Bellindret - Colònia Oller	84,7%	84,6%	85,1%	85,4%	85,3%	85,3%	84,5%	84,3%	82,9%	82,3%
Valldoreix - Colònia Duran	83,1%	83,7%	83,6%	83,6%	83,1%	82,7%	82,3%	82,0%	81,7%	81,3%
<b>Total</b>	<b>83,1%</b>	<b>83,4%</b>	<b>83,7%</b>	<b>84,2%</b>	<b>83,8%</b>	<b>83,5%</b>	<b>82,9%</b>	<b>82,4%</b>	<b>81,5%</b>	<b>81,1%</b>

**Taula A 18. Població resident major de 24 anys amb estudis superiors en cada barri estadístic**

	2012	2013	2014	2015	2016	2017	2018	2019	2020	2021
Can Sant Joan-Vulpalleres -Sector Nord	5733	5993	6266	6448	6679	6827	7090	7216	7542	7965
la Floresta - les Planes - Can Cortès	1639	1721	1784	1843	1938	2002	2080	2165	2259	2357
Mirasol - Can Gener	2744	2811	2919	3005	3115	3221	3306	3391	3520	3615
Nucli Antic	3925	4000	4154	4084	4303	4438	4588	4654	4746	4770
Parc Central	3786	3866	3932	3973	4113	4136	4216	4277	4358	4468
St Francesc - Can Magí	2753	2832	2942	2923	3034	3121	3226	3349	3517	3570
Torreblanca -Torrenegra - Sol i aire- Sant Medir	4028	4106	4171	4219	4333	4393	4492	4523	4629	4735
Turó Can Mates -Bellindret - Colònia Oller	2108	2314	2416	2590	2752	2855	2921	3086	3387	3687
Valldoreix - Colònia Duran	3380	3479	3585	3670	3790	3930	4026	4111	4238	4361
<b>Total</b>	<b>30096</b>	<b>31122</b>	<b>32169</b>	<b>32755</b>	<b>34057</b>	<b>34923</b>	<b>35945</b>	<b>36772</b>	<b>38196</b>	<b>39528</b>
Can Sant Joan-Vulpalleres -Sector Nord	60,2%	61,1%	61,9%	63,3%	64,0%	64,7%	65,5%	66,5%	67,2%	68,5%
la Floresta - les Planes - Can Cortès	40,1%	41,3%	42,7%	45,0%	46,1%	47,4%	48,7%	49,9%	51,1%	51,6%
Mirasol - Can Gener	52,8%	53,7%	54,9%	56,3%	57,6%	59,0%	59,7%	60,6%	61,7%	62,8%
Nucli Antic	41,6%	42,5%	43,7%	44,2%	45,7%	46,7%	48,0%	49,1%	49,4%	49,9%
Parc Central	66,1%	66,7%	67,4%	68,0%	69,5%	69,8%	70,6%	71,7%	72,3%	72,9%
St Francesc - Can Magí	34,4%	35,1%	36,3%	37,0%	37,9%	39,0%	40,1%	41,2%	42,5%	43,3%
Torreblanca -Torrenegra - Sol i aire- Sant Medir	61,2%	62,2%	63,5%	64,8%	65,9%	66,3%	67,3%	68,2%	69,0%	69,2%
Turó Can Mates -Bellindret - Colònia Oller	64,1%	65,4%	66,3%	68,0%	69,0%	69,9%	70,2%	71,7%	73,1%	73,6%
Valldoreix - Colònia Duran	54,7%	55,2%	56,1%	56,6%	57,7%	58,8%	59,9%	61,2%	61,9%	62,8%
<b>Total</b>	<b>51,9%</b>	<b>52,8%</b>	<b>53,9%</b>	<b>55,2%</b>	<b>56,3%</b>	<b>57,2%</b>	<b>58,2%</b>	<b>59,3%</b>	<b>60,2%</b>	<b>61,1%</b>

**Taula A 19. Percentatge d'altres per immigració segons sexe i edat, respecte altres i baixes de conjunt de la ciutat, 2012-2020. (100% és el resultat de la suma de totes les altres de les diferents edats)**

		0-4	5-9	10-14	15-19	20-24	25-29	30-34	35-39	40-44	45-49	50-54	55-59	60-64	65-69	70-74	75-79	80-84	85-89	90 o +
Can Sant Joan-	Homes	10,8%	7,4%	5,1%	3,8%	3,5%	7,2%	12,9%	15,5%	12,0%	7,1%	4,2%	2,6%	1,9%	1,5%	1,3%	0,9%	1,1%	0,8%	0,4%
	Dones	8,1%	6,2%	4,1%	3,7%	4,2%	9,4%	15,9%	15,7%	10,2%	5,4%	3,0%	2,2%	1,8%	1,8%	1,9%	1,3%	1,7%	1,8%	1,6%
la Floresta - les Planes -	Homes	6,4%	5,0%	5,2%	8,9%	3,8%	9,6%	14,6%	14,7%	11,1%	7,7%	4,8%	2,9%	1,9%	1,1%	0,6%	0,6%	0,4%	0,4%	0,2%
	Dones	7,3%	5,1%	3,9%	3,8%	5,8%	11,4%	17,1%	14,9%	10,3%	6,6%	4,0%	2,1%	1,6%	1,1%	1,2%	0,8%	1,1%	1,0%	1,0%
Mirasol - Can Gener	Homes	9,2%	8,8%	6,4%	6,0%	4,8%	7,4%	8,8%	11,4%	10,6%	8,1%	6,1%	3,8%	2,1%	2,1%	1,6%	0,9%	1,2%	0,3%	0,7%
	Dones	8,4%	7,2%	7,0%	4,4%	5,5%	7,9%	11,1%	12,4%	11,2%	6,7%	4,2%	2,3%	2,3%	1,9%	1,7%	0,9%	1,7%	1,7%	1,6%
Nucli Antic	Homes	5,6%	4,4%	4,0%	4,5%	9,1%	13,8%	15,9%	12,7%	9,4%	6,2%	3,3%	2,8%	1,8%	1,4%	1,1%	1,0%	1,0%	1,0%	1,0%
	Dones	4,4%	3,9%	3,9%	3,7%	9,4%	15,1%	14,1%	11,5%	8,8%	5,8%	3,3%	3,1%	2,6%	1,6%	1,9%	1,5%	1,5%	2,1%	1,9%
Parc Central	Homes	9,0%	8,1%	7,4%	5,0%	9,5%	4,9%	8,6%	10,0%	11,3%	9,0%	5,7%	3,8%	2,0%	1,9%	1,5%	0,9%	0,9%	0,3%	0,4%
	Dones	8,4%	6,6%	6,0%	4,5%	9,5%	7,6%	9,9%	11,7%	11,4%	8,5%	4,5%	2,2%	2,6%	1,9%	1,4%	0,5%	1,1%	1,0%	0,6%
St Francesc - Can Magí	Homes	9,6%	7,0%	6,1%	14,5%	5,5%	6,7%	7,4%	11,2%	9,1%	7,6%	4,5%	2,0%	2,1%	2,1%	1,1%	1,3%	0,9%	0,8%	0,4%
	Dones	8,3%	7,6%	5,7%	9,3%	6,3%	7,6%	10,1%	13,3%	10,6%	7,0%	3,7%	2,3%	2,0%	1,6%	1,4%	1,0%	0,9%	0,6%	0,7%
Turó Can Mates -	Homes	11,1%	9,1%	4,0%	3,5%	2,6%	6,9%	13,5%	15,8%	12,3%	7,6%	3,8%	3,1%	1,5%	1,7%	1,3%	0,8%	0,7%	0,3%	0,3%
	Dones	9,7%	6,8%	5,9%	3,8%	3,2%	10,3%	13,9%	14,9%	11,1%	5,5%	3,4%	2,1%	2,3%	1,8%	1,7%	0,7%	0,9%	1,0%	0,9%
Valldoreix - Colònia	Homes	7,6%	8,8%	7,9%	5,5%	4,1%	5,6%	9,0%	10,2%	11,2%	8,6%	6,4%	3,1%	2,3%	2,2%	1,5%	1,5%	1,6%	1,8%	1,0%
	Dones	6,1%	7,7%	7,1%	4,7%	4,6%	6,5%	10,6%	10,1%	10,6%	6,9%	4,5%	2,9%	2,3%	1,4%	1,3%	1,9%	3,1%	4,1%	3,8%
<b>Conjunt ciutat</b>	Homes	8,5%	6,8%	5,4%	6,0%	5,6%	8,7%	12,3%	13,1%	10,7%	7,4%	4,6%	2,9%	1,9%	1,7%	1,2%	1,0%	0,9%	0,7%	0,5%
	Dones	7,1%	5,9%	5,0%	4,6%	6,5%	10,3%	13,5%	13,1%	10,2%	6,3%	3,7%	2,5%	2,2%	1,7%	1,6%	1,1%	1,5%	1,7%	1,5%

**Taula A 20. Percentatge de baixes per emigració segons sexe i edat, respecte altes i baixes de conjunt de la ciutat, 2012-2020. (100% és el resultat de la suma de totes les baixes de les diferents edats)**

		0-4	5-9	10-14	15-19	20-24	25-29	30-34	35-39	40-44	45-49	50-54	55-59	60-64	65-69	70-74	75-79	80-84	85-89	90 o +
Can Sant Joan-	Homes	7,3%	7,2%	6,8%	4,0%	4,6%	7,9%	9,8%	12,7%	12,5%	8,9%	6,0%	4,4%	2,3%	2,2%	1,5%	0,7%	0,7%	0,3%	0,2%
	Dones	6,4%	6,8%	4,9%	4,3%	5,0%	10,0%	12,8%	14,3%	10,6%	7,2%	4,3%	3,4%	2,8%	2,2%	1,5%	1,0%	0,8%	1,2%	0,7%
la Floresta - les Planes -	Homes	5,3%	4,4%	4,4%	10,4%	4,8%	8,7%	12,5%	14,7%	10,8%	6,7%	6,0%	3,7%	2,7%	2,3%	1,1%	0,5%	0,7%	0,1%	0,5%
	Dones	5,0%	5,4%	4,0%	3,6%	7,0%	11,4%	15,7%	14,2%	9,7%	5,8%	4,7%	4,1%	2,4%	1,9%	1,4%	1,2%	1,0%	0,9%	0,5%
Mirasol - Can Gener	Homes	4,6%	7,4%	5,8%	5,2%	6,1%	10,5%	10,6%	8,0%	8,6%	9,4%	6,0%	5,7%	4,6%	3,0%	2,4%	1,0%	0,6%	0,5%	0,0%
	Dones	5,4%	5,1%	6,9%	5,8%	6,2%	11,2%	11,1%	8,7%	8,3%	8,8%	6,0%	4,2%	3,5%	3,0%	1,3%	0,8%	1,5%	1,1%	0,9%
Nucli Antic	Homes	5,3%	4,7%	3,7%	3,9%	6,5%	12,4%	17,1%	13,5%	10,2%	6,9%	5,0%	3,5%	2,0%	1,9%	1,3%	0,6%	0,5%	0,5%	0,4%
	Dones	3,9%	4,4%	3,3%	3,6%	6,4%	14,2%	16,3%	12,6%	9,1%	6,7%	4,9%	3,6%	3,1%	2,6%	1,6%	0,9%	1,0%	0,7%	1,0%
Parc Central	Homes	5,1%	6,8%	6,6%	5,7%	9,9%	9,2%	8,0%	9,2%	10,2%	9,1%	6,5%	4,5%	3,2%	2,4%	1,5%	1,1%	0,5%	0,4%	0,2%
	Dones	5,0%	6,7%	5,5%	5,9%	10,3%	9,5%	9,7%	10,1%	9,8%	7,7%	5,7%	4,5%	2,3%	2,0%	1,8%	1,2%	0,7%	1,2%	0,4%
St Francesc - Can Magí	Homes	5,7%	4,2%	4,2%	3,8%	6,5%	10,3%	14,0%	15,7%	11,3%	7,7%	5,1%	3,5%	2,5%	2,3%	1,4%	0,6%	0,7%	0,3%	0,2%
	Dones	5,5%	4,6%	3,6%	4,0%	7,4%	12,2%	14,2%	13,4%	10,0%	6,9%	5,0%	3,3%	3,7%	2,1%	1,5%	0,7%	1,0%	0,5%	0,6%
Turó Can Mates -	Homes	8,2%	8,4%	5,4%	4,3%	4,4%	6,3%	12,9%	14,7%	12,2%	8,5%	4,9%	3,7%	2,1%	1,3%	1,0%	0,7%	0,5%	0,3%	0,1%
	Dones	8,3%	7,1%	6,1%	4,4%	3,8%	8,1%	13,6%	13,2%	10,8%	8,9%	4,4%	3,5%	2,1%	1,6%	1,5%	0,8%	0,6%	0,7%	0,5%
Valldoreix - Colònia	Homes	4,4%	5,6%	8,0%	8,3%	6,1%	8,6%	9,2%	8,6%	9,6%	9,7%	6,5%	4,7%	3,6%	2,4%	1,5%	1,1%	0,9%	0,8%	0,6%
	Dones	3,8%	5,8%	7,1%	6,6%	6,1%	9,9%	10,2%	9,7%	8,4%	9,1%	6,9%	4,7%	3,1%	2,4%	1,6%	1,0%	1,3%	1,4%	1,0%
<b>Conjunt ciutat</b>	Homes	5,7%	6,0%	5,5%	5,7%	6,3%	9,6%	11,8%	12,2%	10,7%	8,3%	5,7%	4,1%	2,8%	2,3%	1,4%	0,8%	0,6%	0,4%	0,3%
	Dones	5,3%	5,7%	4,9%	4,6%	6,6%	11,2%	13,0%	12,1%	9,8%	7,5%	5,2%	3,9%	3,0%	2,3%	1,5%	0,9%	1,0%	0,9%	0,7%



**Figura A 6. Altes per immigració i baixes per emigració segons sexe, edat, respecte altes i baixes de conjunt de la ciutat, 2012-2020.**

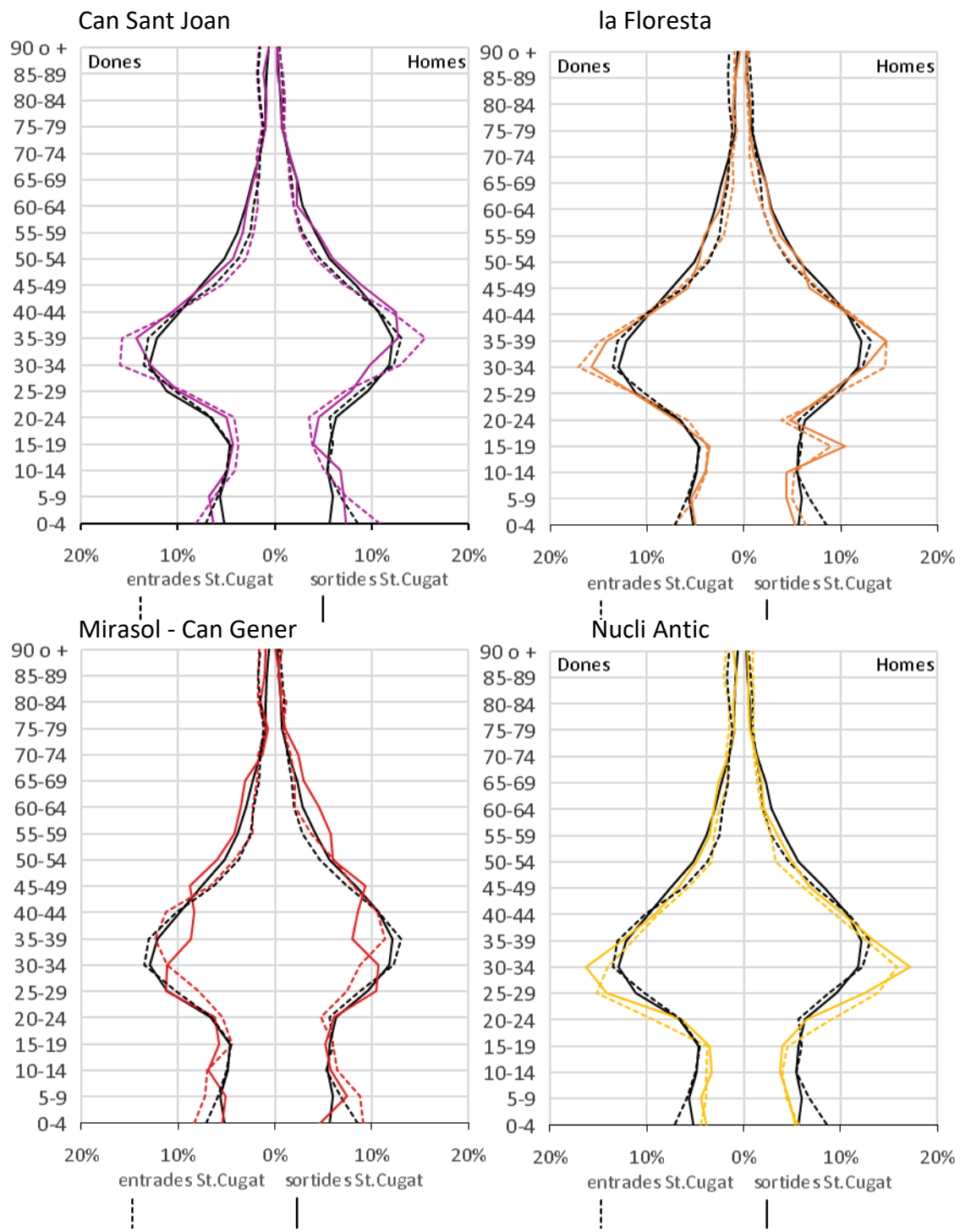

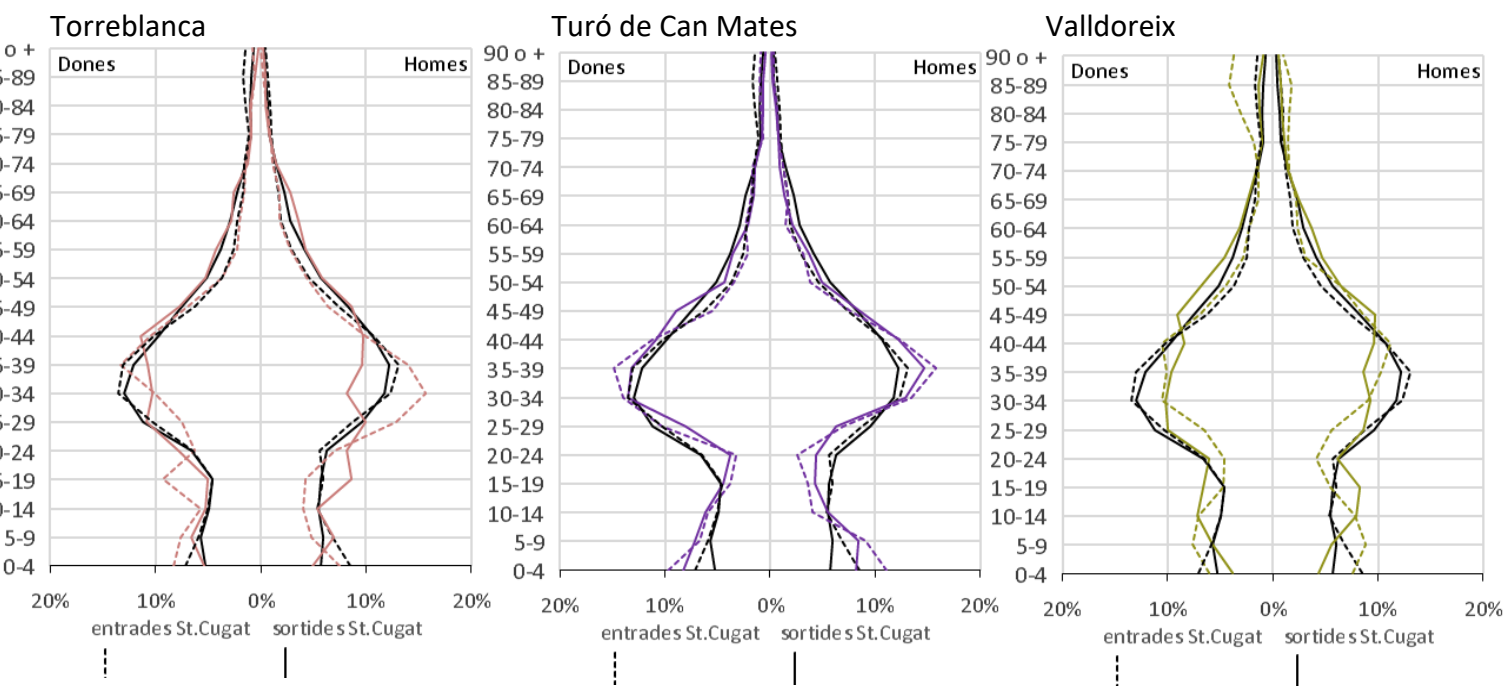
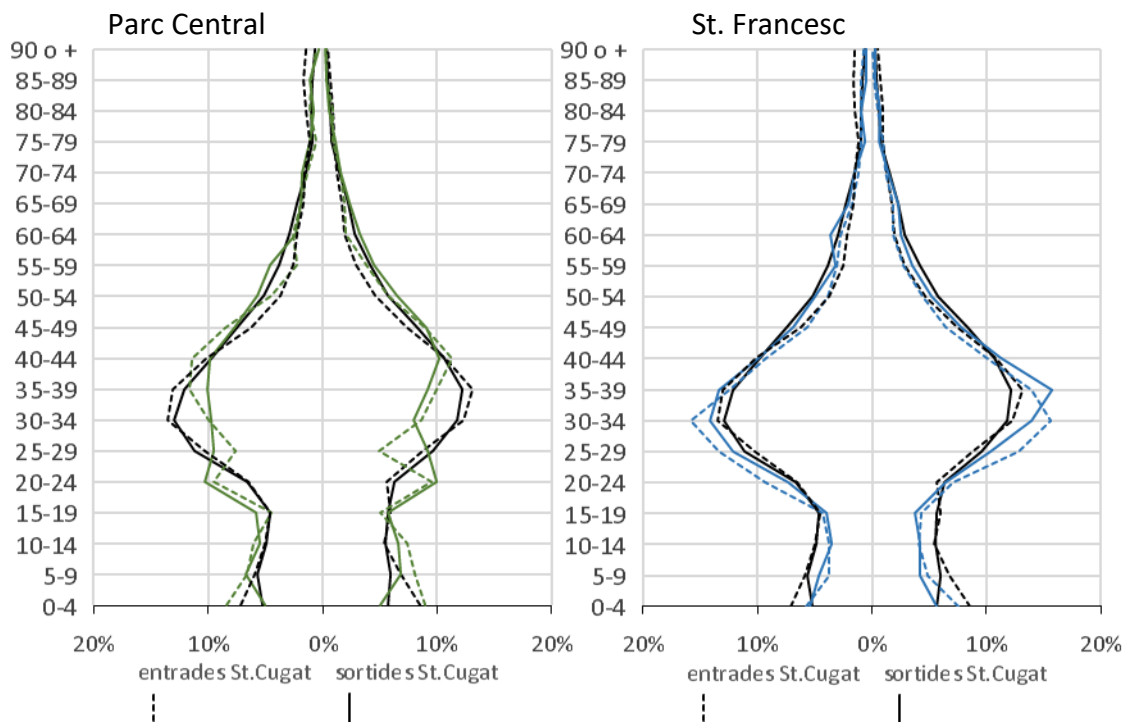

**Figura A 7. Percentatge d'estudis de les altes i les baixes per immigració, respecte conjunt de la ciutat, 2012-2020.**

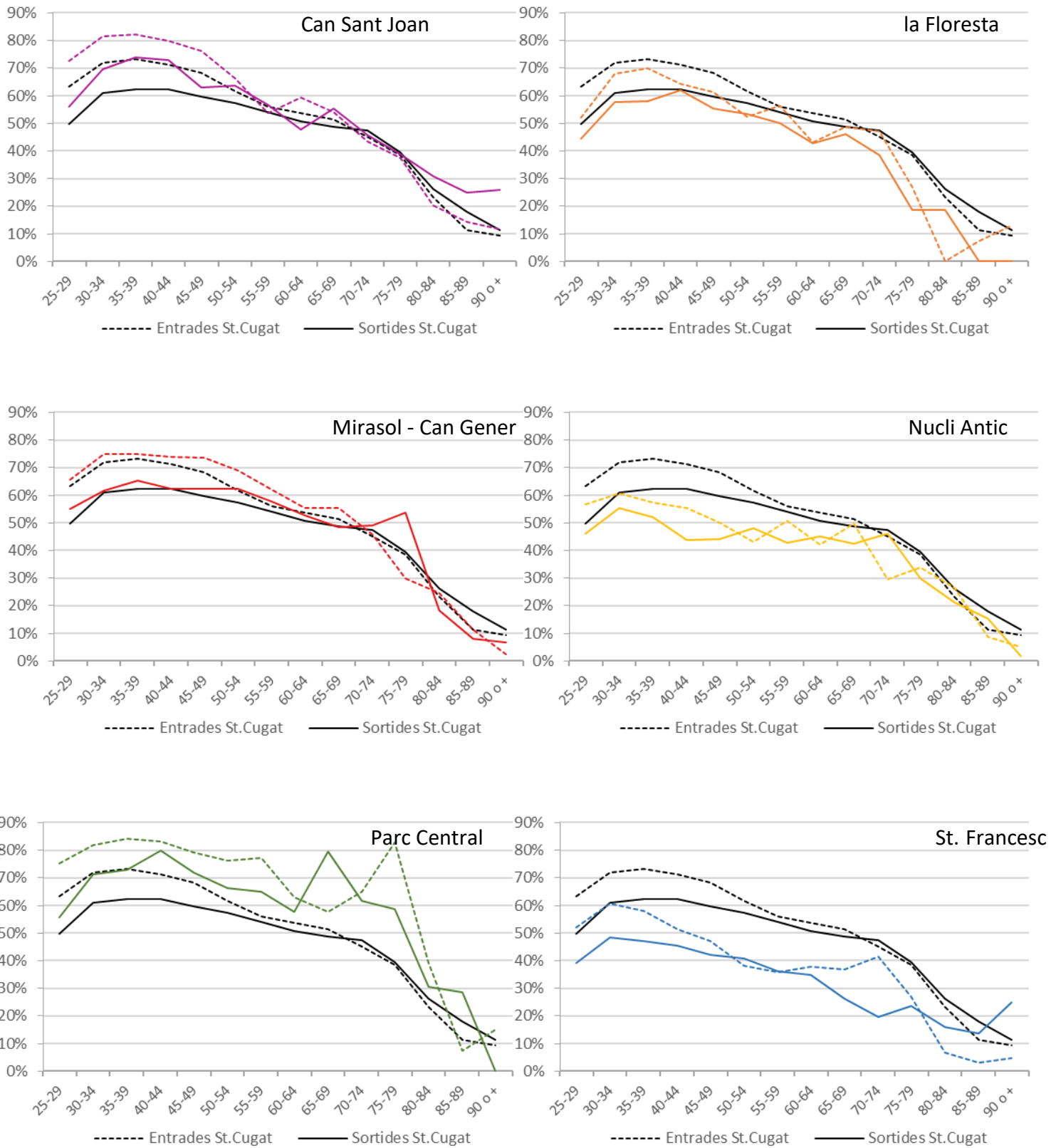

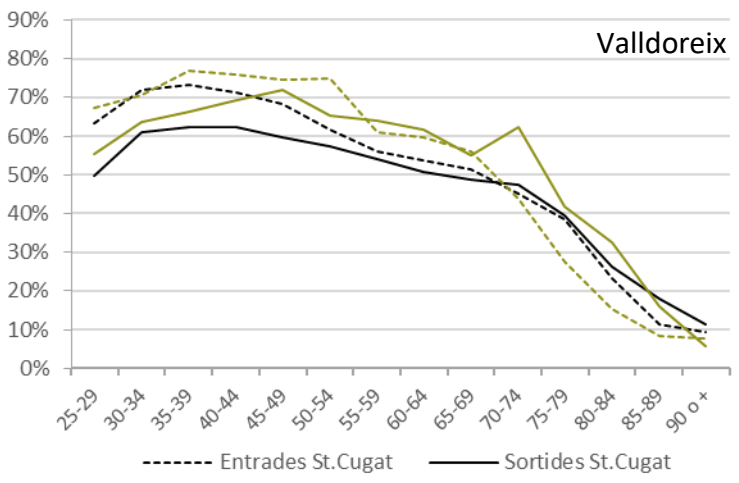
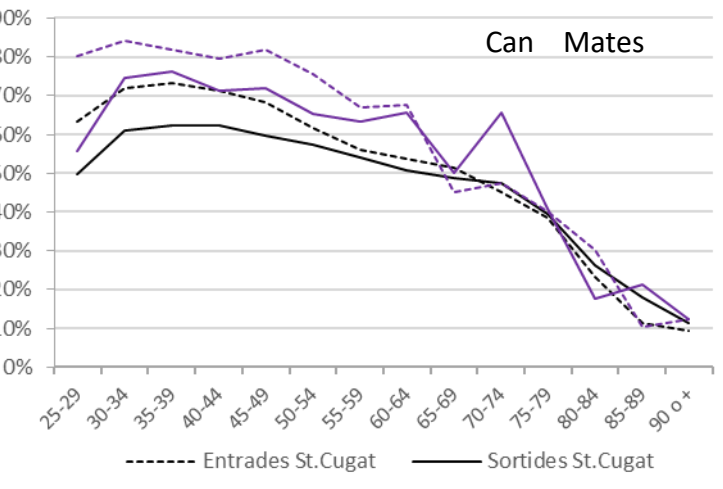
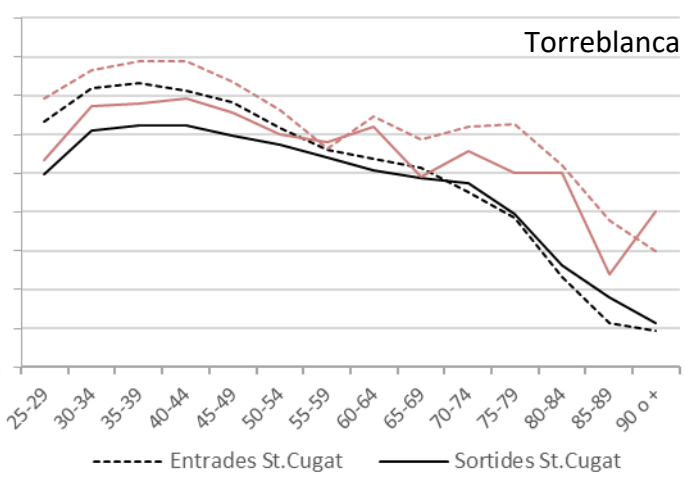

**Mapa A 1. Relació entre la edat mitjana de la població que arriba als barris i la que marxa, 2012-2020**

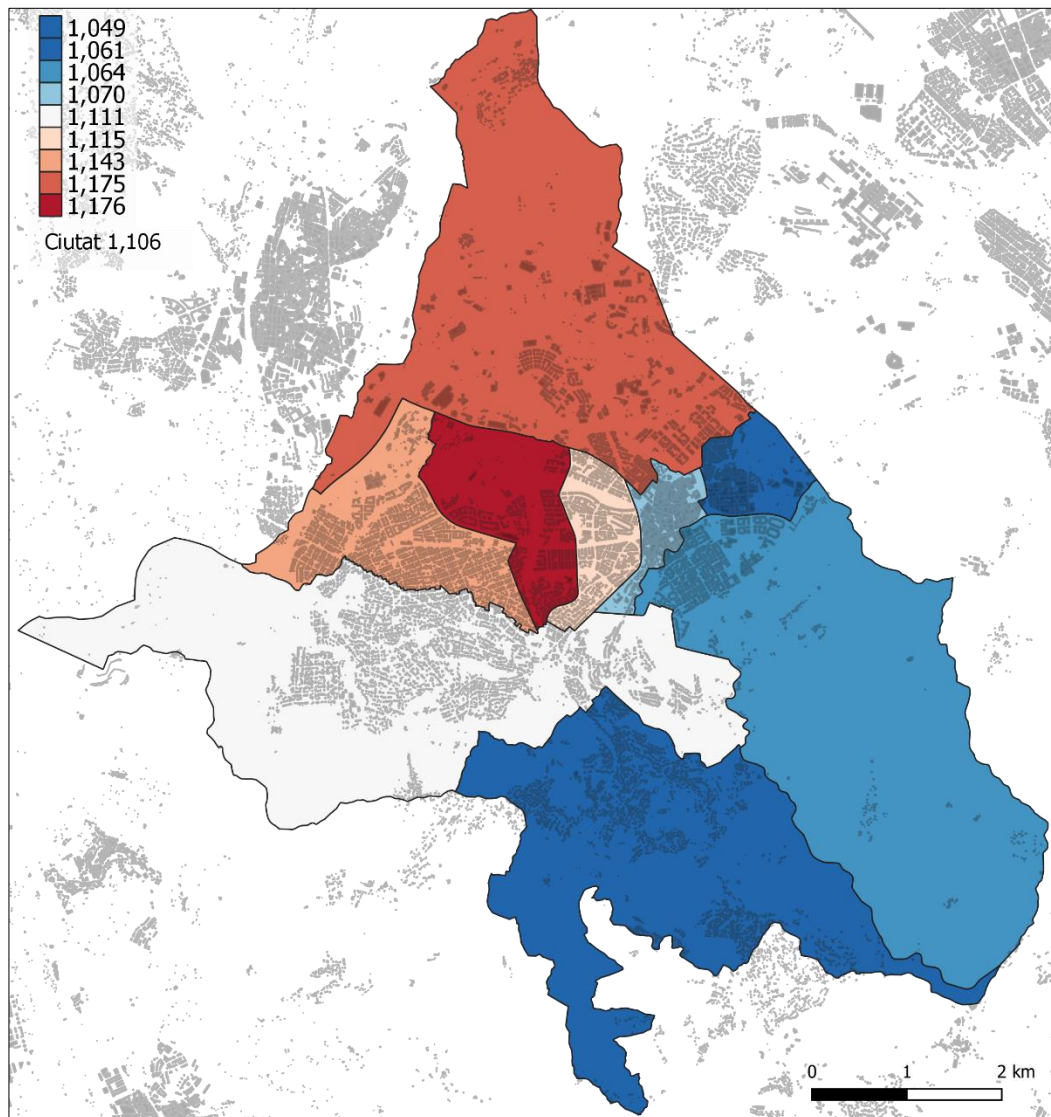

\*valors superiors a 1 indiquen una població de major edat mitjana de la que arriba de la que marxa.

**Mapa A 2. Relació entre la proporció de població (major de 24 anys) que arriba als barris amb estudis superiors i la que marxa, 2012-2020**

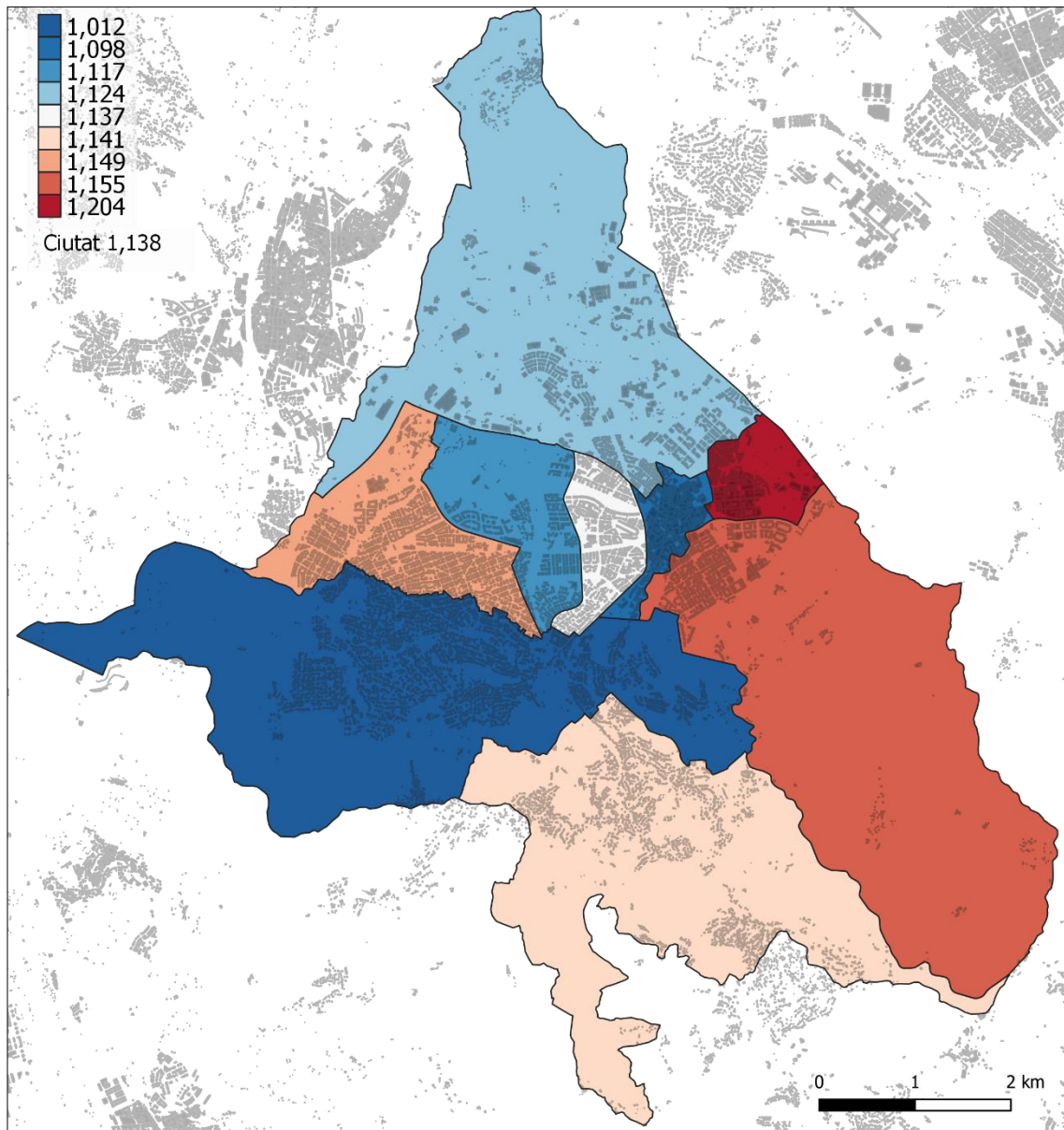

\*valors superiors a 1 indiquen una major proporció de població amb estudis superiors la que arriba de la que marxa.

**Mapa A 3. Relació entre la proporció de població nascuda a l'estranger que arriba als barris i la que marxa, 2012-2020**

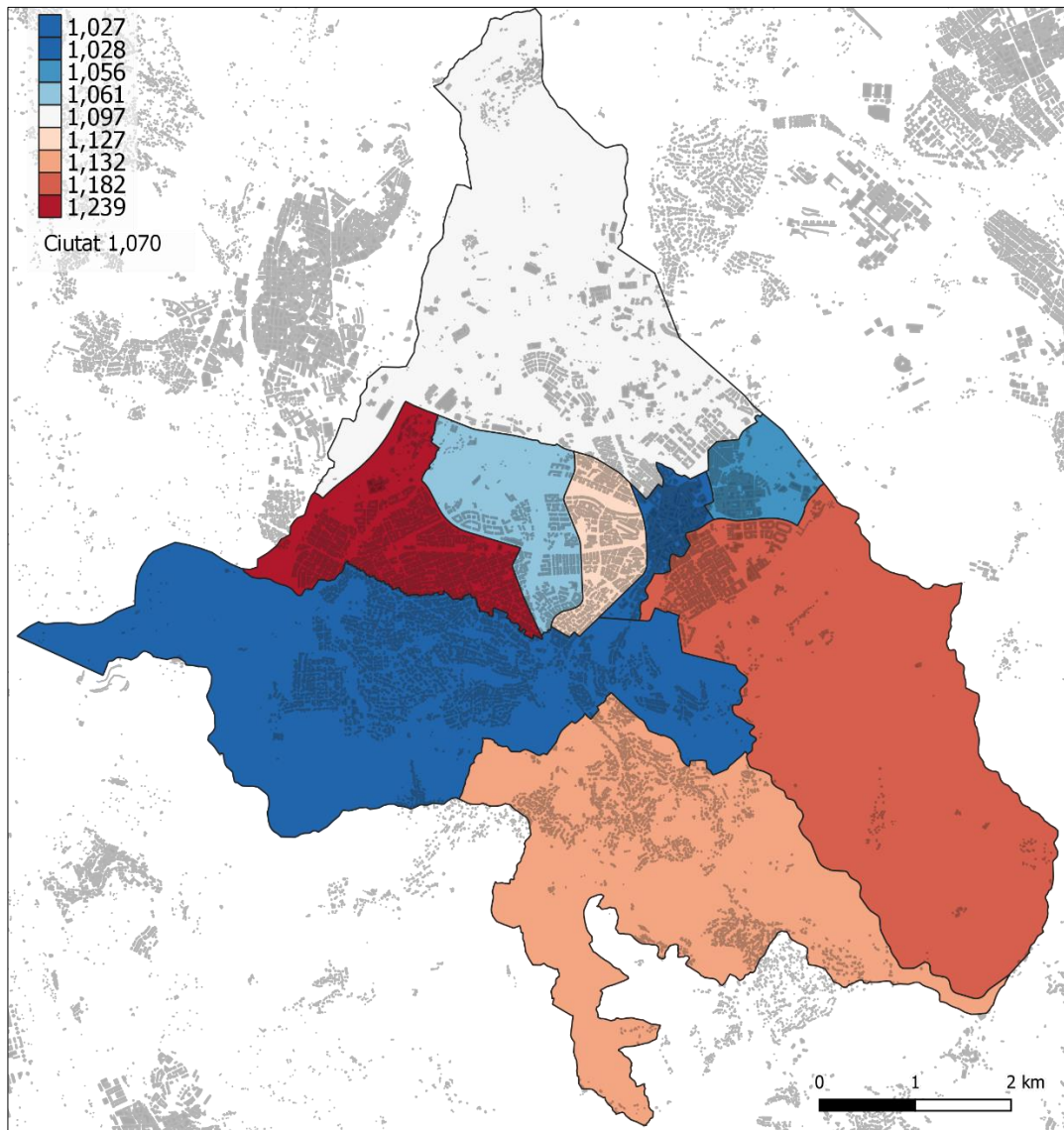

\*valors superiors a 1 indiquen una major proporció de població nascuda a l'estranger de la que arriba de la que marxa.

**Taula A 21. Relació entre la proporció de població nascuda a l'estranger països IDH alt que resideix, immigra i emigra, 2012-2020, 2012-2021.**

Nom Barri	% nascuts idh alt			Relació entre		
	residents	immigrants	emigrants	immigrants i els residents	emigrants i els residents	immigrants i emigrants
Can Sant Joan	6,00%	14,70%	13,31%	2,450	2,218	1,105
la Floresta	10,62%	25,80%	21,56%	2,428	2,029	1,197
Mirasol	5,77%	16,99%	15,01%	2,942	2,600	1,132
Nucli Antic	5,56%	12,55%	10,96%	2,257	1,971	1,145
Parc Central	7,77%	23,18%	20,59%	2,983	2,650	1,126
St Francesc	4,16%	10,14%	8,37%	2,436	2,011	1,212
Torreblanca	7,91%	23,01%	19,01%	2,907	2,403	1,210
Turó Can Mates	7,68%	17,22%	16,55%	2,243	2,155	1,041
Valldoreix	10,33%	24,34%	24,25%	2,355	2,346	1,004
<b>Total</b>	<b>6,98%</b>	<b>17,62%</b>	<b>15,56%</b>	<b>2,522</b>	<b>2,227</b>	<b>1,132</b>

**Taula A 22. Relació entre la proporció de població nascuda a l'estranger països IDH baix que resideix, immigra i emigra, 2012-2020, 2012-2021.**

Nom Barri	% nascuts idh baix			Relació entre		
	residents	immigrants	emigrants	immigrants i els residents	emigrants i els residents	immigrants i emigrants
Can Sant Joan	8,03%	22,61%	20,70%	2,816	2,578	1,092
la Floresta	7,37%	20,11%	18,99%	2,727	2,576	1,059
Mirasol	5,72%	20,21%	15,01%	3,534	2,625	1,346
Nucli Antic	18,97%	43,55%	43,68%	2,296	2,303	0,997
Parc Central	5,73%	17,66%	15,65%	3,082	2,732	1,128
St Francesc	17,51%	44,39%	43,28%	2,535	2,472	1,026
Torreblanca	7,56%	25,90%	22,34%	3,427	2,956	1,159
Turó Can Mates	7,99%	19,71%	18,30%	2,468	2,291	1,077
Valldoreix	6,94%	19,02%	17,97%	2,741	2,589	1,059
<b>Total</b>	<b>10,07%</b>	<b>27,64%</b>	<b>26,74%</b>	<b>2,746</b>	<b>2,656</b>	<b>1,034</b>

**Taula A 23. Matriu canvis residencial entre barris, 2012-2020.**

Origen		Destí									
Destí	Barris	1	2	3	4	5	6	7	8	9	Total Destí
	1	4.107	750	378	211	341	273	241	1.534	868	8.703
	2	654	1.209	341	64	285	163	141	373	521	3.751
	3	354	432	860	42	233	268	209	175	449	3.022
	4	161	76	78	871	181	67	88	113	110	1.745
	5	303	305	386	221	908	240	397	168	372	3.300
	6	408	340	560	82	297	791	330	284	741	3.833
	7	219	184	344	81	306	316	647	179	532	2.808
	8	1.720	524	207	125	183	169	183	2.774	776	6.661
	9	1.005	436	573	123	277	473	335	866	2.812	6.900
	<b>Total Origen</b>	<b>8.931</b>	<b>4.256</b>	<b>3.727</b>	<b>1.820</b>	<b>3.011</b>	<b>2.760</b>	<b>2.571</b>	<b>6.466</b>	<b>7.181</b>	<b>40.723</b>

\*1. Nucli Antic; 2.Torreblanca -Torrenegra - Sol i aire- Sant Medir; 3. Parc Central; 4.la Floresta - les Planes - Can Cortès; 5. Valldoreix - Colònia Duran; 6. Turó de Can Mates -Bellindret - Colònia Oller; 7.Mirasol - Can Gener; 8. St Francesc - Can Magí; 9.Can Sant Joan-Vulpalleres -Sector Nord